



POSTA MILITARE E FRANCHIGIE

6525	✉	1595, Guerra tra Ugonotti e Ducato di Savoia, lettera da Seirolo per Morra con ordine di un Commissario di Guerra per l'alloggiamento per una compagnia e provvisione di "pane, vino et altre cosa necessarie per il vivere... dovranno al presente messo doi reali et la spesa...", con bellissimo sigillo.	—	100
6526	—	1630, Guerra Franco-Sabauda, ordine del Duca di Savoia Vittorio Amedeo I dal campo trincerato di Polonghera (assediato dal Richelieu) per Casalgrosso, Carmagnola e Caramagna, di fornitura di carri e buoi aggiogati per l'armata "... marciare subito".	—	40
6527	—	1635, guerra civile in Piemonte, da Torino per Cherasco, copia d'ordine del Commissario Generale della Fanteria Sabauda per l'alloggiamento di sodati e ufficiali.	—	25
6528	—	1683, Torino, copia d'ordine della Duchessa di Savoia Maria Giovanna Battista per le comunità di Carmagnola, Carignano, Sommariva Bosco e Caramagna per il taglio di "picchetti e altri boschi"! per l'accampamento dello squadrone di Savoia.	—	30
6529	—	1706, 3 luglio, Assedio di Torino, ordine di Louis Defienne, Consigliere del Re di Francia Luigi XIV, Commissario di guerra, da Fossano per Salmour, per il pagamento di tasse straordinarie "sia per gli ecclesiastici che per i gentiluomini" pena l'esecuzione militare.	—	30
6530	—	1706, 6 agosto, Assedio di Torino, lettera da Cherasco per Caramagna con richiesta di gran quantità di uomini provvisti di zappe, badili e picche per rinforzare le fortificazioni, "daranno al presente Conforti - la ricevuta soldi quindici".	—	25
6531	✉	172, Guerra di Successione Austriaca, lettera da Saluzzo per Cavallerleone per la formazione di un corpo di 1.500 uomini circa la possibile "invasione degli Stati Sabaudi delle truppe spagnole le quali sono in Francia". Manoscritto "all'espresso soldi venti cinque!. Interessante.	—	100
6532	✉	1745, Guerra di Successione Austriaca, 13 agosto (20 giorni dopo la battaglia dell'Assietta), lettera da Mondovì per Cervere di un Colonnello dei Dragoni a cavallo circa la diserzione di soldati con fucili e cartucce.	—	50
6533	✉	1799, Governo Provvisorio Repubblica Cisalpina, lettera intestata interamente "Armee d'Italie" dal quartier generale di Fossano per Savigliano del Generale Seras, comandante della Divisione del Sud Piemonte, in accompagnamento a manifesti da affiggere.	—	25
6534	✉	1799, Restaurazione Austro-Russa, lettera da Racconigi per Savigliano del Generale russo Pogatonisch per la fornitura di 100 carri di legna per i forni del pane per l'Armata austro-russa con firma autografa del Generale e sigillo in ceralacca.	—	40
6535	✉	-, PONTIFICIO, 9 lettere o franchigie con bolli di Brigate, Guardie, Servizio Militare, ecc.	—	40
6536	✉	-, STATO PONTIFICIO, 17 prefilateliche con bolli di Gendarmerie Pontificie.	—	40
6537	✉	-, REGNO DI SARDEGNA, lettera da Genova a Settimo Vittone con en-tete raffigurante 2 soldati a cavallo che si fronteggiano. Lettera con testo ma senza data.	—	250
6538	△	-, FELPOST n. 1 (p. 13) su 45 c. I tipo (10) su minimo frammento.	2.750	350
6539	✉	1859, Il Guerra d'Indipendenza, busta di piccolo formato spedita da Torino il 31/7/59 diretta ad un soldato dei Cavalleggeri d'Alessandria dell'Armata Sarda, affrancata con 10 c.(14A) difettoso. Al verso doppio cerchio della R. Posta Militare Sarda. Da esaminare.	—	100
6540	✉	1864, R. COMANDO MILITARE DELLA PIAZZA DI PORTOFERRAIO, bollo di franchigia su lettera da Portoferraio per Rio Marina, 27/12/64. Rara.	—	40
6541	⊙	1866, III GUERRA D'INDIPENDENZA, 16 esemplari (14 da 20 su 15 c. e coppia del 10 c.) con varietà di annulli di uffici P.M.. Interessante.	—	500
6542	✉	1907, POSTA MILITARE I DIVISIONE, guller annullatore di 5 c. (81) su cartolina diretta a Genova, 2/9/07, periodo Grandi Manovre. Interessante.	—	50
6543	✉	1913, GUERRA DI LIBIA, cartolina illustrata da Tripoli per Parigi, con a lato il raro lineare su 2 righe "Battaglione Squadriglie Aviatori - Squadriglia di Tripoli".	—	300
6544	✉	1917, I GUERRA, franchigia con guller della Posta Militare con numero scalpellato. Non comune.	—	50
6545	✉	-, I GUERRA, 7 pezzi con annulli rari di P.M.	—	25
6546	✉	1918, I GUERRA, cartolina illustrata da Nevers per Seregno con bollo lineare "Raggruppamento Truppe Ausiliarie Italiane A."	—	35
6547	✉	-, I GUERRA, 4 franchigie viaggiate, con illustrazioni manuali al verso.	—	25



(Posta Militare e Franchigie)

catalogo
in €

partenza
in €

6548	✉	-, I GUERRA, 16 tra franchigie, interi e buste con timbri di reparti stanziati in Albania. Interessante.	—	150
6549	✉	-, I GUERRA, 108 tra franchigie e buste con annulli differenti.	—	50
6550	✉	1918, Turchia/ITALIA, affrancatura mista Turchia/ Italia "Comando del R.Espl.G.Pepe", difettosa, diretta a Macomer in Sardegna.	—	300
6551	✉	1920, P.M.15, di stanza a Costantinopoli, annullatore di Leoni 15 c. (108) + Turchia 1 pi. (576), affrancatura mista su cartolina per Roma, 1/7/20. (Cert. Chiavarello).	—	400
6552	✉	1949, LEGIONE REDENTA DI SIBERIA, cartolina in franchigia del contingente militare giapponese usata da militare italiano di stanza a Vladivostok e diretta a S. Margherita Ligure il 20/4/19, con il bollo amministrativo circolare "Legione Redenta di Siberia" con stemma di Savoia al centro e il contrassegno ovale di franchigia "R.R. Poste - Legione - Redenta di Siberia - Comando". Rara.	—	500
6553	✉	1935, COMANDO TRUPPE ITALIANE NELLA SAAR, busta affrancata con Imperiale 5 c. + 2,55 lire (243+256), diretta a Genova, 13/1/35. Inoltre 4 frammenti con lo stesso annullo.	—	100
6554	✉	1936, busta spedita da PM 84, nel giorno dell'Occupazione di Addis Abeba, 5/5/36, affrancata con 5 esemplari di Regno (269+367+368+A.2AK2), diretta a Fiume con bollo d'arrivo dell'11/8/36.	—	250
6555	✉	1938, GUERRA DI SPAGNA, busta diretta a Roma, affrancata con 50 c. Imperiale con bollo "Posto di Scambio F". Non fresca. (Raybaudi).	—	150
6556	✉	1938, GUERRA DI SPAGNA, cartolina diretta a Roma da Salamanca con timbro "Posta di Scambio S", 21/3/33. (Raybaudi).	—	150
6557	✉	-, COMANDO MARINA ITALIANA - TUNISI, bollo azzurro annullatore di Imperiale 20 c., busta diretta a Portici. (Raybaudi).	—	120
6558	✉	1942, P.M. 151 annullatore di Imperiale 1,75 lire + 50 c. (254+A.11) su raccomandata per Chieti, 2/12/42.	—	50
6559	✉	-, P.M. 550, busta affrancata con 50 c. p. aerea, annullato con bollo a righe di censura tedesca, con a lato il guller "PM 550" del 7/9/43, arrivo a Verona.	—	50
6560	✉	1941, II GUERRA, 2 pezzi con annulli di reparti stanziati in Romania: P.M. 102 - P.M. 152.	—	50
6561	✉	1942, II GUERRA, 3 franchigie affrancate con 3 valori di Propaganda da 50 c. differenti (9, 10, 11).	—	80
6562	✉	1940, II GUERRA, cartolina da Casablanca per Genova con bollo "Commissione Italiana Armistizio - Delegazione Controllo Marocco".	—	100
6563	✉	1943, I guerra, 2 buste, una tassata con timbri "Corrispondenza di connazionale in Francia...". (Biondi).	—	75
6564	✉	1942, R. NAVE ADUA (p. 7) guller del Sommergebile Adua, annullatore di Libia (A. 28) su franchigia diretta al Comando Militare Marittimo della Maddalena, 3/9/42, con timbro di arrivo.	—	80
6565	✉	1943, R. NAVE F.R.31, guller annullatore di 50 c. (251) su franchigia diretta al Ministero Marina a Roma, 18/6/43. (Raybaudi).	—	80
6566	✉	1943, R. NAVE F. 31, cacciatorpediniere ex francese, guller annullatore di Imperiale 50 c. (251) su franchigia diretta al Comando Marina della Maddalena, 18/2/43. (Raybaudi).	—	80
6567	✉	1943, R. NAVE "FR 112" (p. 9) annullatore di Imperiale 50 c. (251) su franchigia illustrata diretta al Ministero della Marina, 17/6/43. (Raybaudi).	—	80
6568	✉	1943, R. NAVE GEN. LIUZZI (p. 10) guller del sommergibile Liuzzi su franchigia diretta al Ministero Marina il 13/7/40. (Raybaudi).	—	90
6569	✉	1943, II GUERRA, busta da Creta per Brindisi affrancata con P.M. 50 c. aerea, annullato con guller della P.M. 23 e con timbro violetto "Marina 781" in dotazione alla base di S. Nicolò a Creta. Non comune. (Raybaudi).	—	120
6570	✉	1943, II GUERRA, 50 c. Imperiale annullato "XII Gruppo Somergibili" busta per Ponza, 31/8/43. (Raybaudi).	—	80
6571	✉	1943, II GUERRA, busta della Base Navale di Corinto (bollo violetto Marina 481) diretta a Roma affrancata con 2 valori PM da 50 c. annullati con "P.M. 106". Non comune. (Raybaudi).	—	110
6572	✉	-, II GUERRA - NAVI, 4 buste con timbri di sommergibili e 2 Cannoniere.	—	150
6573	✉	1942, II GUERRA, 2 franchigie militari con timbri amministrativi di Aeroporti.	—	35
6574	✉	-, II GUERRA, 13 franchigie viaggiate, con belle illustrazioni manuali al verso.	—	200



6575

(Posta Militare e Franchigie)

			catalogo in €uro	partenza in €uro
6575	✉	-, Il GUERRA, un archivio di 62 franchigie tutte con belle illustrazioni al verso. Molto interessante.	—	1.000
6576	✉	-, Il GUERRA, 20 pezzi con annulli differenti.	—	20
6577	✉	-, Il GUERRA, pacchetto di franchigie + qualche busta. Necessario esame.	—	10
6578	✉	-, I e II GUERRA, 90 pezzi generalmente con timbri di P.M., oppure aventi qualche attinenza con la P.M. (alcuni esclusivamente posta civile). Da esaminare.	—	400
6579	✉	-, I e II GUERRA, oltre 200 pezzi vari.	—	35
6580	✉	2004, MISSIONE ITALIANA IN KOSOVO, 2 cartoline e 2 interi spediti dalla missione ONU in Kosovo.	—	50
6581	✉	2004, MISSIONE ITALIANA IN KOSOVO, 4 buste spedite dalla missione ONU in Kosovo.	—	50
6582	✉	2005, MISSIONE ITALIANA IN AFGHANISTAN, 4 buste spedite dalla missione ONU "ISAF-ITALFOR".	—	50
6583	✉	2005, MISSIONE ITALIANA IN AFGHANISTAN, 4 interi spediti dalla missione ONU "ISAF-ITALFOR".	—	50
6584	✉	2005, MISSIONE ITALIANA IN IRAQ, 4 interi spediti dalla missione ONU "Antica Babilonia".	—	50
6585	✉	2006, MISSIONE ITALIANA IN IRAQ, 4 buste spedite dalla Missione ONU "Antica Babilonia".	—	50
6586	✉	2006, MISSIONE ITALIANA IN IRAQ, intero postale di SMOM da 0,45 spedito dalla missione "Antica Babilonia".	—	50
6587	✉	2006, MISSIONE ITALIANA IN IRAQ, intero postale di SMOM da 0,45 spedito dalla missione "Antica Babilonia".	—	50
6588	✉	-, FRANCHIGIE, 9 franchigie nuove. Da esaminare.	—	40
6589	✉	-, FRANCHIGIE-RSI, 23 franchigie nuove della serie Illustrate o Decima Mas.	—	1.000
6590	✉	1944, U.S. ARMY POSTAL SERVICE - 394 A.P.O., del 1/2/44, su cartolina illustrata da Bari per gli Usa.	—	60
6591	✉	1941, PRIGIONIERI, busta, con contenuto interno, da Belgrado, diretta ad un soldato nel campo prigionieri di guerra di Aversa, 21/10/41.	—	30
6592	✉	1941-43, PRIGIONIERI, lotto di 17 buste dirette ad un internato civile - Missoula (Montana-USA) di cui 12 in partenza da Genova (7 con francobolli, affrancature varie) 4 dalla Svizzera (1 con francobollo asportato) e una dalla Spagna (con i francobolli). Tre buste hanno il contenuto interno. Normali fascette di chiusura sopra le affrancature, notata una non comune censura bilingue sudafricana. Interessante, per specialisti.	—	400
6593	✉	1943, PRIGIONIERI DI GUERRA, Cefalonia, busta da soldato internato nel Campo di Concentramento Caserma Mussolini, diretta a Cremona tramite Feldpost tedesca, 1/11/43. Non comune.	—	90
6594	✉	1944-45, PRIGIONIERI DI GUERRA, Svizzera, 4 interi e 2 buste dirette a internato civile in Svizzera.	—	70

INTERI POSTALI

6595	✉	1879, ITALIA REGNO, intero postale di Umberto da 10 c. (C5) + V.E. II 5 c. (T16) da Cremona per Trieste, 22/9/79.	—	40
6596	✉	1899, ITALIA REGNO, intero postale da 10 c. Umberto, da Livorno per Magazan (Marocco), 7/7/99.	—	60
6597	✉	1911, ITALIA REGNO, intero postale da 10 c. Leoni con bella illustrazione a mano al verso.	—	40
6598	✉	1922, ITALIA REGNO, Pubblicitaria Sciroppo S. Agostino da 25 c. (4A/44) viaggiata. Non comune e ben conservata.	—	60
6599	✉	1932, ITALIA REGNO, intero postale Michetti da 30 c. da Mompeo per Roma con al verso disegno a china "La cena in Emaus".	—	40
6600	✉	1933, ITALIA REGNO, 2 interi postali Michetti da 30 c. con, al verso, illustrazioni manuali a tema militare.	—	20



(Interi Postali)

catalogo
in €

partenza
in €

6601	☒	1911, ITALIA REGNO, Biglietto Postale pubblicitario della Lotteria Nazionale Roma - Torino, nuovo, senza indicazione del valore. Non comune.	—	350
6602	☒	-, ITALIA REGNO, Umberto I e V.E.III, scatoletta piena di interi viaggiati.	—	30
6603	☒	-, ITALIA REGNO, scatoletta con interi viaggiati, Umberto I e V.E. III.	—	off. libera
6604	☒	1945, Cartolina postale soprastampata 1,20 su 30 c. bruno (C117) da Silvi per Merano 8/1/46. (Cert. Raybaudi).	250	90
6605	☒	1945, ITALIA LUOGOTENENZA, "Vinceremo", cartolina postale soprastampata 1,20 lire su 30 c. bruno (C117) da Benevento per Parma, 22/10/45. (Sorani).	250	75
6606	☒	1946, ITALIA LUOGOTENENZA, Biglietto Postale da 4 lire (B38) nuovo con francobollo da 1 lira aggiunto.	—	75
6607	☒	1946, ITALIA LUOGOTENENZA, Biglietto Postale da 4 lire con istruzioni sopra la perforazione (40a) nuovo con 2 francobolli aggiunti.	—	50
6608	☒	1946, ITALIA REPUBBLICA, Democratica 3 lire (C128) usato per l'estero in tariffa di L. 10 con aggiunta di 5 valori (Regno, Luogotenenza e Democratica: 245+A.13+515A con fondo di sicurezza poco visibile+548+555) da Roma per Zurigo, 13/7/46.	—	100
6609	☒	1947-49, ITALIA REPUBBLICA, cartolina postale da 4 lire Democratica (C133) nuova.	—	25
6610	☒	1953, ITALIA REPUBBLICA, Democratica 20 lire con imposta pagato + 15 lire Lavoro, da Gaeta per Pisino, Jugoslavia, 8/1/53.	—	100
6611	☒	1955, ITALIA REPUBBLICA, Quadriga 35 lire (C144) da Trieste per la Jugoslavia, 21/3/55.	—	80
6612	☒	1951, ITALIA REPUBBLICA, cartolina postale Quadriga 20 lire con pubblicità Chlorodont (R 9/2) nuova. Da esaminare.	—	40
6613	☒/ <	1951, ITALIA REPUBBLICA, Quadriga con tassello pubblicitario da lire 20 con dicitura "LEOCREMA" (R9) (3).	300	100
6614	☒	1948, ITALIA REPUBBLICA, cartoncini di controllo, 2 esemplari: uno da 8 lire con 2 francobolli di Democratica da 6 lire (556); uno da 20 lire senza francobolli aggiunti. Non comuni.	—	50
6615	☒	-, ITALIA REPUBBLICA, 18 interi postali (qualcuno di Luogotenenza) con varietà di affrancature, comprese 4 con valori gemelli.	—	50
6616	☒	-, ITALIA REPUBBLICA, scatola piena di interi, in genere anni '80, in maggioranza nuovi.	—	100
6617	☒	-, ITALIA REPUBBLICA, scatola da scarpe piena di interi viaggiati.	—	100
6618	☒	-, ITALIA REPUBBLICA, lotto di interi viaggiati.	—	off. libera
6619	☒	-, ITALIA, 9 cartoline postali con ulteriore testo a stampa, 8 viaggiati.	—	80
6620	< <	-, ITALIA, 235 interi viaggiati, in maggioranza di Umberto I.	—	50
6621	☒	1947, TRIESTE A, Democratica 8 lire (C2B) nuovo.	—	50
6622	☒	1947, TRIESTE A, cartolina postale da 20 lire con risposta pagata soprastampata solo sulla parte domanda (C8A) nuova.	—	150
6623	☒	1953, TRIESTE A, Quadriga 20 lire "Natale Triestino" senza la soprastampa del verde (EP16a). Non comune.	—	200
6624	☒	1977-2006, S. MARINO, gli interi del periodo, con qualche ripetizione e qualche annullo 1 giorno. Da esaminare.	—	100
6625	☒	-, SAN MARINO/VATICANO, 50 pezzi tra buste di spedizione dal Vaticano e San Marino e Italia (i primi 3 foglietti su FDC). Da esaminare.	—	50
6626	☒	1944, CATTARO-OCCUPAZIONE TEDESCA, 1 lira su 30 c. "Vinceremo" (C19) +, a lato, marca da bollo da 4 lire, con annullo bilingue di Bijela, 10/9/44. Non comune.	—	200
6627	☒	1944, LUBIANA - OCCUPAZIONE TEDESCA, Biglietto postale da 1 lira su 25 c. (B2) da Rebenits per Lubiana, 7/2/45. Non comune.	—	400
6628	☒	1895, ERITREA, cartolina postale Umberto I 10 c. da Massaua per Rotterdam 15/11/95.	—	100
6629	☒	-, AREA ITALIANA, 80 interi nuovi in un album.	—	30
6630	☒	1894-1920, SVIZZERA, 20 interi postali con annulli del Canton Ticino.	—	20
6631	☒	-, PAESI VARI 10 aerogrammi nuovi w e 2 usati. Da esaminare.	—	off. libera
6632	☒	-, ESTERO, lotto di interi viaggiati. Da esaminare.	—	15

6633	✉	1908, Argentina 15 c. verde giallo con annullo viola "Lloyd Sabauda Tommaso di Savoia - Genova" apposto in arrivo.	—	75
6634	✉	1923, cartolina illustrata da Corfù affrancata con 3 francobolli greci con annullo lineare "R. NAVE SAN MARCO", diretta a Napoli.	—	30

EUROPA

ALBANIA

6635	⊙	1917, Emissione di Koritza 8 valori cpl. (44/51).	80	20
6636	△	1929, XXXV Anniversario del Re, 8 valori cpl. (220A/H) su altrettanti piccoli frammenti.	100	20
6637	<	1928, Posta aerea, Valona Brindisi 7 valori cpl. (15/21). (F.Fr. 1.100).	—	50
6638	< < / <	1929, Posta aerea, soprastampati 7 valori cpl. (22/28).	—	350
6639	< <	1936, Segnatasse 10 q. rosso (34) esemplare con angolo di foglio con numero di tavola 104.	—	20

ANDORRA FRANCESE

6640	< <	1992, Albertville 2 valori cpl. (413/14) in foglietto non dentellato.	325	70
6641	<	1993, Stazioni sciistiche 5 valori cpl. in 2 tritici non dentellati (426A, 429A).	123	35
6642	< <	1993, Stazioni sciistiche 5 valori cpl. (425/29) in 2 foglietti non dentellati.	270	40
6643	< <	1993, Serie Artistica, 2 valori (439, 440) 2 prove di lusso (Dallay 452/53).	170	35
6644	< <	1994, Anniversario Costituzione 2 valori cpl. (442/43) la serie in foglietto non dentellato.	115	20
6645	< <	1955-97, sequenza di serie del periodo, qualche spezzatura iniziale, in un classificatore.	540	100

ANDORRA SPAGNOLA

6646	<	1928, soprastampati 12 valori cpl. (1/12).	380	120
------	---	--	-----	-----

AUSTRIA

6647	⊙	1850, I emissione, 5 valori cpl. (1/5).	413	100
6648	✉	5 s.rosa (29) + 5 s.rosa (29) + 15 s.bruno (31) su lettera da Vienna per Londra il 10/6/065. Bella affrancatura di ottima qualità.	—	150
6649	⊙	1850, 2 k. nero (2/I), ampi margini.	—	75
6650	<	1850, 6 kr. bruno, carta a macchina (4/I) fresco e marginato. (A. Diena - Cert. E. Diena).	1.420	275
6651	⊙	1850, Prima emissione, 9 k. azzurro (5) con forte decalco al verso, annullato con bollo "Trieste col Vapore" apposto a Zara. (Cert. Raybaudi).	—	75
6652	✉	1850, DIGNANO in rosso INEDITO (p. R1) su 3 k.(3) su lettera per Gimino, 10/10. (Cert. Fiechi, Cert. A. Diena).	16.500	1.500
6653	⊙	1858-59, 2 k. giallo I e II tipo (6-11).	695	175
6654	⊙	1863, IV emissione 5 valori cpl. (22/26). Il 3 k. con punto di assottigliamento.	409	100
6655	⊙	1863, IV emissione, 5 valori cpl. (22/26). Il 2 k. da esaminare.	399	100
6656	⊙	1850-64, sequenza delle prime emissioni: (1/5, 11/16, 17/21, 22/26, 27/31).	1.875	200
6657	✉	1873, Effigie di Francesco Giuseppe 5 k. Il tipo (34a) coppia +, al verso, striscia di 3 su bustina raccomandata da Nona (p. 9) per Bologna, poi rispedita a Casale, 17/8/73. Di pregio. (Cert. E. Diena).	—	300
6658	✉	-, 3 lettere da Trieste per Napoli affrancate con 9 k., 9 k., 3 k. + 6 k. Inoltre una da Bolzano per Trento con 3 k.	—	60
6659	✉	-, 4 lettere affrancate con valori di V emissione. Notata una raccomandata ed una con 3 k. + 3 k. + 15 k.	—	60
6660	✉	-, intero postale da 15 k. da Vienna a Trieste.	—	50
6661	⊙/△	-, piacevole lotto di usati e frammenti con annulli del Trentino, Istria, ecc. Notato n. 23 due esemplari.	—	75





(Austria)

			catalogo in €	partenza in €
6662	<	1909, Effigie di Francesco Giuseppe, 14 valori cpl. con linee brillanti diagonali (81/94).	440	110
6663	<<	1905, Effigie di Francesco Giuseppe 14 valori cpl. (81/I-94/I). Molto freschi. I 3 alti valori con cert. Raybaudi.	750	250
6664	⊙	1908, 60° anniversario, i 3 alti valori (115/17).	130	35
6665	✉	1933, Pro Infanzia 8+2 g. (369) su cartolina ufficiale della WIPA diretta a Roma con firma "Alberto e Giulio Bolaffi".	—	60
6666	<<	1931, Rotary 6 valori cpl. (398A/F).	700	150
6667	⊙	1931, Rotary 6 valori cpl. (398A/F).	450	120
6668	✉	1931, Rotary 6 valori cpl. (398A/F) su raccomandata aerea da Gutan per la Germania, 16/7/31.	—	250
6669	⊙	1931, Poeti 6 valori cpl. (399/404).	220	60
6670	<<	1932, Vedute e paesaggi 14 valori cpl. (405/18).	950	250
6671	<	1932, Vedute, 6 valori della serie tra cui il 60 g. (417).	140	30
6672	<<	1933, Campionati mondiali di sci 4 valori cpl. (426/29).	250	50
6673	⊙	1933, Campionati di sci 4 valori cpl. (426/29).	400	100
6674	✉	1933, Wipa 50+50 g. (430) + 2 complementari (383+385) su cartolina ufficiale per via aerea da Vienna per Torino.	—	250
6675	△	1933, Assedio di Vienna 6 valori cpl. (431/36) su piccoli frammenti.	320	80
6676	<	1934, Architetti, 6 valori cpl. (460A/65).	70	10
6677	⊙	1936, Campionati di sci 4 valori cpl. (477/80).	150	40
6678	⊙	1936, Dolfuss 10 c. (484). (Cert. B. S. Oliva).	1.300	400
6679	△	1936, Dolfuss 10 s. (484). (Raybaudi).	1.300	350
6680	✉	1938, 5 cartoline commerciali dirette a Milano, tutte con doppia affrancatura Austria-Germania.	—	75
6681	⊙	1946, Renner 4 valori cpl. non dentellati da foglietto (634A/37A).	600	200
6682	<<	1946, Antifascismo, 2 val. cpl. (645A/B) in blocchi di quattro margine di foglio in basso. (Cert. R. Soecknick). Foto Tavola 8.	11.000	4.000
6683	<<	1948-50, Costumi regionali 27 valori cpl. (738/54A).	250	50
6684	<<	1918, Posta aerea, soprastampati "Flugpost" 3 valori carta grigia (1/I-3/I).	52	20

6674

6691

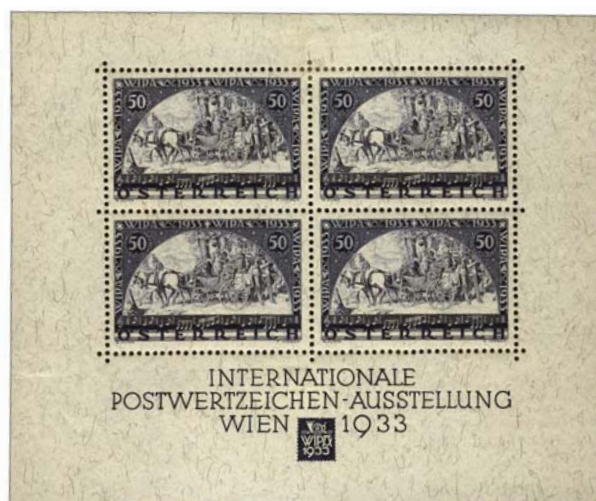



6692

(Austria)

catalogo
in €uro

partenza
in €uro

6685	✉	1918, Posta aerea, 3 valori cpl. (1/1-3/1) + 2 complementari (143+147) su aerogramma da Vienna per Lemberg, 10/5/18.	—	85
6686	✉	1935, Posta aerea, 10 s. (31) coppia su aerogramma raccomandato da Baden per Sofia, 28/6/35.	—	40
6687	< <	1950-53, Posta aerea, Uccelli 7 valori cpl. (54/60) + il 20 s. carta bianca (60a).	394	80
6688	<	1950-53, Posta aerea, Uccelli 7 valori cpl. (54/60). Traccia leggera.	220	40
6689	< < / <	1950-53, Posta aerea, Uccelli 7 valori cpl. (54/60) con il piccolo 2 s. linguellato.	360	80
6690	< <	1950-53, Posta aerea, Uccelli 6 valori cpl. (54/59) la serie senza il 20 s.	360	70
6691	<	1933, Foglietto WIPA (1). Fresco.	3.000	900
6692	<	1946, Renner, 4 foglietti (2/5).	2.000	600
6693	△	1858-59, Giornali (1,05 s.) azzurro + (1,05 s.) lilla, su due frammenti annullati "Cervignano". Bellissima qualità. (G. Oliva).	—	400
6694	△/✉	1861, Giornali (1,05) k. lilla grigio chiaro (7a) su ampio frammento di giornale.	430	100
6695	✉	1854, Segnatasse per giornali 2 k. verde (2) su giornale "Journal des Debats" del 13/10/54.	550	150
6696	⊙	1874-76, Telegrafi 8 valori cpl. (9/16).. (Cert. Biondi).	400	100
6697	<	1866-67, COMPAGNIA DANUBIANA DI NAVIGAZIONE A VAPORE, 17 k. rosso (1). Da esaminare.	630	100
6698	✉	1866, COMPAGNIA DANUBIANA, 17 k. rosso (1) su lettera da Calafat a Braila, 25/11.	900	300
6699	<	1912-14, BOSNIA ERZEGOVINA, Effigie di Francesco Giuseppe 21 valori cpl. non dentellati (64/84) con traccia leggera. Inoltre 3 alti dentellati (82/84) usati.	710	100
6700	⊙	1903-04, CRETA, 1 f. su 1 k. rosa carminio (5).	155	40
6701	⊙	1916-49, piccolo insieme di medi valori e serie del periodo.	363	40
6702	✉	-, lotto di 14 lettere + 2 grandi frammenti delle prime emissioni affrancate generalmente con 9 k. o 15 k.	—	100
6703	✉	-, 20 lettere (qualche intero) prime emissioni fino al n. 70.	—	90
6704	✉	-, 36 buste con belle affrancature fine anni '40/anni '50.	—	350
6705	< <	1967-97, classificatore con sequenza quasi cpl. del periodo (manca il non emesso e alcuni foglietti). (Cat. 2001 800,00).	—	180
6706	< <	-, piccolo lotto con serie e spezzature, in genere post 1945.	—	40
6707	< <	-, piccolo accumulo di francobolli moderni.	—	100
6708	✉	-, 64 buste anni '60, affrancate soprattutto con serie Vedute.	—	50

BELGIO

6709	⊙	1849, Leopoldo I 20 c. azzurro (2).	105	30
6710	⊙	-, Leopoldo I 1 c. verde (9) bordo di foglio in alto.	320	40
6711	✉	1864, Leopoldo I 20 c. (15) 2 esemplari su lettera da Alost per Torino, 5/3/64.	—	25
6712	✉	1869, 2 lettere dirette a Torino affrancate rispettivamente con (18+18) e (20).	—	50
6713	⊙	1865, Leopoldo II 1 f. violetto (21).	110	30
6714	✉	-, 4 lettere affrancate con (32-34-30+33-31).	—	50
6715	<	1911, Pro Opere Antitubercolari "1911" 8 valori cpl. (92/99). (Sorani. Cert. B. S. Oliva).	370	70
6716	(<)	1912, Effigie di Alberto I, Saggi per un valore da 25 c. con appendice, in minifogli di 25 esemplari non dentellati con ampi margini, senza gomma, numerati in basso a destra e con la scritta "ESSAIS 1912" in alto. L'esemplare centrale di ogni foglio è di tipo diverso (il tipo che verrà emesso nel 1915). Sono presenti 10 minifogli in colori diversi. Interessante.	—	300



(Belgio)

			catalogo in euro	partenza in euro
6717	⊙	1915, Soggetti vari 8 valori cpl. (142/49).	190	45
6718	< <	1928, Orval I 9 valori cpl. (258/66).	270	95
6719	< <	1928, Abbazia di Orval 9 valori cpl. (258/66).	260	55
6720	< <	1929, Orval soprastampati con "L" incoronata 9 valori cpl. (272A/K).	1.950	500
6721	△	1931, Invalidi di guerra 2,45 f. + 55 c. (325) su piccolo frammento.	95	25
6722	<	1932, In onore della fanteria belga 2 valori cpl. (351/52).	160	50
6723	< <	1934, Pro Opere Antitubercolari 7 valori cpl. (394/400).	540	200
6724	✉	1935, raccomandata da Bruxelles per Basilea con timbri dell'Esposizione di Bruxelles, affrancata con 9 valori (386+404+405+407/09+A.1x2+A.6).	—	150
6725	< <	1941, Fiera Filatelica di Bruxelles 5 + 5f. (582B). Da esaminare.	130	50
6726	< <	1950, Campionati europei di atletica 5 valori cpl. (827/31).	93	25
6727	< <	1953, Principessa Giuseppina Carlotta, 2 libretti con le diciture "Belgique-Belgie" (L914a).	140	20
6728	< <	1957-60, Foglietti (31-32).	255	50
6729	<	1892-94, Pacchi postali, 2 f. ocra (14).	300	50
6730	⊙	1882-94, Pacchi Postali 2 f. (14) coppia. Uno con 2 dentelli corti. (Raybaudi).	160	35
6731	<	1915, Pacchi postali 8 valori (48/55) la serie fino all'1 f. Timbrini di garanzia al verso.	2.250	500
6732	<	1915, Pacchi postali 17 valori (58/78 senza i numeri: 67-70-73-74).	380	75
6733	< <	1968, Pacchi postali, Treni 20 valori cpl. (378/97).	120	30
6734	< <	1977, Pacchi postali, "Quadro" 1000 F. (PP.432) due esemplari.	140	30
6735	⊙	1889, Francobolli telegrafo 25 f. verde e rosa dent. 14 1/2x15 1/2 (10B). Da esaminare.	140	35
6736	< < / ⊙	1960-84, classificatore con sequenza cpl. del periodo (senza foglietti). (Cat. 2001 700,00 non conteggiati gli usati).	—	130

BOSNIA

6737	<	1900, 20 h. rosa (16a). (Sorani).	180	60
6738	<	1900, 30 h. bistro (18a). (Sorani).	200	70
6739	<	1900, 40 h. arancio (19).	300	100

BULGARIA

6740	<	1879, 5 c. nero e giallo (1).	250	100
6741	<	1879, 25 c. nero e violetto (3). Molto bello. (G. Bolaffi).	625	225
6742	⊙	1879, 25 c. (3) + 1 f. (5).	130	40
6743	<	1879, 5 c. nero e azzurro (4). Molto bello. (A. Diena).	1.000	350
6744	<	1881, 3 valori (6-7-11). (A. Diena).	145	50
6745	<	1881, 10 s. nero e verde (7). Molto fresco. (A. Diena).	230	85
6746	⊙	1884-85, soprastampati 4 valori cpl. (24/27)	900	325
6747	⊙ / <	1884-85, 3 valori: (24 usato, 26 e 27 nuovi).	1.330	300
6748	<	1884-85, soprastampato 50 c. su 1 f. (25). Fresco. (G. Bolaffi - A. Diena).	800	250
6749	✉	1929, 10 l. bruno nero e arancio (192) 6 esemplari in affrancatura fronte-retro su assicurata da Sofia per Brunn (Cecoslovacchia), 16/7/29.	—	150
6750	< <	1931, Giochi Balcanici, 7 valori cpl. (224/30).	350	75
6751	< <	1933, Giochi Balcanici 7 valori cpl. (231/37) tutti bordo di foglio.	1.200	650
6752	< <	1933, Giochi Balcanici 7 valori cpl. (231/37).	1.200	300
6753	< <	1935, Torneo Balcanico di football 6 valori cpl. (252/57).	600	150
6754	< <	1935, Assemblea Federale di Ginnastica 6 valori cpl. (258/63).	400	150
6755	< <	1935, VIII Assemblea Federale di ginnastica 6 valori cpl. (258/63).	400	100

(Bulgaria)

			catalogo in €	partenza in €
6756	< <	1935, Assemblea Federale di Germania 6 valori cpl. (258/63).	400	100
6757	⊙	1884-85, Segnatasse, le prime 2 serie (1/3+4/6).	207	70

CECOSLOVACCHIA

6758	<	1922-30, Posta aerea, soprastampati 3 valori cpl. (7/9) + Aerei 8 valori cpl. (10/17).	49	10
6759	< <	1928, Festa Federale di Praga, 4 valori cpl. (209/12).	247	65
6760	< <	1928, Festa Federale di Praga, 4 valori cpl. (209/12).	247	65
6761	(<)	2003, Prova d'artista firmata del francobollo da 12 sk. dedicato a Papa Woytila.	—	60
6762	(<)	2003, Prova d'artista firmata del francobollo Europa.	—	50
6763	< <	-, insieme di francobolli soprastampati "Wir Sind Frei" in caratteri gotici e croce uncinata. Soprastampe non garantite, si vende così com'è.	—	50

CIPRO

6764	<	1882, Regina Vittoria 1/2 su 1/2 pi. verde smeraldo (14). (Em. Diena).	800	220
6765	<	1902-04, 10 valori cpl. (S.G.50/59) (Lst 500).	—	300
6766	<	1904-10, 12 valori cpl. (S.G.60/71) (Lst.225).	—	130
6767	<	1928, Cinquantenario dell'Occupazione inglese 10 valori cpl. (106/15).	380	75
6768	< <	1995, Foglietti Europhilix soprastampato per 10 sterline (F18A) nel folder originale di emissione. Raro, tiratura 8000.	535	200

CROAZIA

6769	< <	1941, Pro esercito Croato 15 valori cpl. (25A/25P).	690	250
6770	✉	1945, I Divisione d'assalto 3 valori cpl. (140/42). Da esaminare per imbrunimenti.	450	150
6771	< <	1943, francobollo di posta militare soprastampato FELDPPOST.	—	40

DANIMARCA

6772	△	1851, 2 s. azzurro (1) su piccolo frammento. (Cert. Raybaudi Luigi).	1.250	375
6773	⊙	1855, 8 s. verde (5).	120	40
6774	✉	1858, 4 s. bruno arancio (8) su lettera da Altona per Ahrensburg, 24/11/58.	—	15
6775	⊙	1864-65, Stemma 5 valori cpl. (11/15).	495	125
6776	⊙	1864, Stemma, 4 valori (11/13+15). Da esaminare.	339	100
6777	< <	1870, 2 s. grigio e oltremare (16).	—	30
6778	⊙	1912, soprastampati 3 valori cpl. (62/64). Annulli da esaminare.	245	60
6779	<	1912, Palazzo delle Poste 5 k. (68). Linguella pesante.	—	100
6780	⊙	1912, Palazzo delle Poste 5 k. (68).	180	45
6781	⊙	1918, 27 o. su 5 o. (88).	335	40
6782	< <	1928, Cristiano X 10 k. rosso e verde (149) valore chiave della serie.	900	220
6783	<	1928, Cristiano X 10 k. (149). Fresco.	225	50
6784	< < / <	1924, III Centenario del Servizio Postale 12 valori cpl. (153/64) in 3 quartine. Una coppia superiore linguellata (valore da 10 o.).	—	25
6785	< <	1935, Andersen 6 valori cpl. (229/34).	102	20
6786	✉	1935, Andersen 6 valori cpl. (229/34) in quartine.	408	100
6787	< / < <	1904-42, piccolo lotto di francobolli del periodo.	540	50





6794



6801



6840



6842



6856

(Danimarca)

			catalogo in euro	partenza in euro
6788	< <	1948-53, Federico IX 26 valori cpl.(315/31c) in quartine bordo o angolo di foglio.	336	100
6789	<	1925-29, Posta aerea, Aereo e aratore 5 valori cpl. (1/5).	350	100
6790	✉	1933, Posta aerea, Aereo e aratro 10 o. (1) + 15 o. (2) coppia + 25 o. (3) su aerogramma raccomandato da Norre Nebel per Sofia, 15/5/33.	—	175
6791	< <	1980-2001, collezione con foglietti e libretti su fogli Primato.	1.510	200

ESTONIA

6792	✉	1920, raccomandata da Tallin per Helsinki affrancata con (7) striscia di 5 + (13+13a) + (A.1) 2 esemplari, 18/3/20.	—	200
6793	< <	1941, OCCUPAZIONE TEDESCA, Stemma e svastica 3 valori cpl. (1/3) in quartine.	184	80

FINLANDIA

6794	⊙	1856, 5 k. azzurro (1) con annullo postale di Borga + tratti di penna. Margini un po' stretti (G. Oliva, Raybaudi).	3.000	650
6795	✉	1858, 5 kop. azzurro (3) annullato sia con bollo postale di Helsingfors, sia con segni di guerra, su lettera per Kandola. Francobollo con ottimi margini, di pregio. (Cert. E. Diena). Foto Tavola 7.	11.000	3.500
6796	✉	1866-67, 5 p. bruno lilla su grigio (Facit 5) su lettera da Nikolaislad per Kansala, 7/3/74. (Cert. Kaiser).	—	750
6797	△	1866-70, 20 p. azzurro (8) su piccolo frammento.	90	30
6798	✉	1874, 20 p. azzurro su azzurrino perforazione I tipo (8a) su fresca lettera da Helsingfors per Tavastehus, 15/10/74. (B. S. Oliva).	605	210
6799	⊙	1866-70, 40 p. rosa (9).	90	30
6800	⊙	1866-70, 40 p. rosa su lilla (9). Bella qualità. (Colla).	130	30
6801	⊙	1866-70, 10 p. nero su camoscio (12). Molto bello. (E. Diena).	300	125
6802	⊙	1891, 3 1/2 r. nero e grigio (47). Un dente d'angolo arrotondato. (G. Oliva).	600	50
6803	< <	1917-21, Leone rampante in ovale 17 valori cpl. (66/82).	270	40
6804	< <	1918, Leone rampante, emissione di Vaasa 8 valori cpl. (83/90) in blocchi di 10. Alto valore con cert. Raybaudi.	1.200	350
6805	✉	1932, 2 aerogrammi commerciali per l'Italia (uno con affrancatura meccanica rossa), attraverso la p. aerea tedesca.	—	80
6806	✉	1932, Pro Croce Rossa, Monumenti 3 valori cpl. (170/72) + complementare su raccomandata aerea da Kuopio per Bologna, 6/9/32.	—	60
6807	<	1922, CARELIA ORIENTALE, Stemma 15 valori cpl. (1/15).	290	40

FRANCIA

6808	⊙	1853-60, Napoleone, 5 c. verde (12) coppia orizzontale. (L. Gazzì).	200	35
6809	✉	1857, lettera da Parigi per Roma il 19/8/57 affrancata con 20 c. + 80 c. Napoleone non laureato annullati con bollo a losanga di punti "E". Doppio cerchio di Roma in rosso in arrivo.	—	25



6796



6798

(Francia)

		catalogo in €	partenza in €
6810	✉ 1871, Bordeaux 30 c. bruno (47) su lettera da Roubaix per il Belgio, 8/4/71.	385	90
6811	⊙ 1870-71, Bordeaux 40 c. arancio (48).	125	25
6812	⊙ 1870-71, Bordeaux 80 c. rosa (49) grinza orizzontale.	350	35
6813	⊙ 1871-75, Cerere 80 c. rosa (57) blocco verticale di 6, non comune.	—	50
6814	✉ 1858-76, 4 lettere + un grande frammento, notata tricolore, merita esame.	—	50
6815	⊙ 1876-1900, Sage, la sequenza quasi cpl. (mancano i n. 68,73,74,84).	1.262	150
6816	(<) 1876-81, Sage 5 c. (76) non timbrato su intero postale nuovo.	—	120
6817	< 1884-90, Sage 75 c. violetto su arancio (99). Fresco. (Sorani - Cert. Chiavarello).	240	50
6818	< 1900-01, Mouchon 4 valori I tipo (112/15).	303	60
6819	< 1900-01, Mouchon 3 valori II tipo (116/18).	160	30
6820	< < /< 1900, Merson 3 valori (119/21). Il 50 c. linguellato.	410	100
6821	< < 1900, Tipo Merson, 50 c. bruno e grigio, piega leggerissima (120).	260	25
6822	⊙ 1900, Merson 50 c. (120) non dentellato.	300	60
6823	✉ 1925, Merson 1 f. (121) + Pasteur 45 c. (175) coppia, su raccomandata da Blois Quai Saussay diretta al Papa, 16/4/25. Curiosa.	—	60
6824	< 1900, Merson 2 f. violetto e giallo (122).	1.000	250
6825	< < 1900, Merson 5 f. (123).	270	50
6826	< 1902, Mouchon 10 c. (124) non dentellato.	—	30
6827	< 1903, Seminatrice 5 valori cpl. (129/33). Da esaminare.	400	100
6828	< 1903, Seminatrice 5 valori cpl. (129/33). Da esaminare per qualche ingiallimento. (Caffaz, Cert. Gazzì).	400	80
6829	< < 1903, Seminatrice 20 c. bruno lilla chiaro (131).	170	25
6830	< < 1906, Seminatrice 2 valori cpl. (135/36).	398	100
6831	⊙ 1906-20, Merson 2 f. non dentellato (Yv. 145e).	460	90
6832	< < 1918, Pro Croce Rossa 15+5 c. (156).	300	70
6833	< 1922, Orfanelli soprastampati 8 valori cpl. (162/69).	175	55
6834	< 1922, Pro orfani soprastampati 8 valori cpl. (162/69).	250	50
6835	< < 1925, Esposizione Filatelica di Parigi 5 f. (216).	200	50
6836	✉ 19, Esposizione Filatelica di Parigi 5 f. (216) su raccomandata dell'Esposizione con annullo I giorno. (Sorani).	—	380
6837	< 1926-27, Pro orfani 4 valori cpl. (229/32).	210	45
6838	< 1927, Esposizione Filatelica di Strasburgo 2 valori cpl. (241/42) in trittico con appendice.	600	170
6839	< 1928, Il lavoro 1,50 + 8,50 f. Il tipo (252a).	—	70
6840	< 1929, Esposizione filatelica di Le Havre (257A).	700	200
6841	✉ 1929, Esposizione Filatelica di Le Havre 2 f. (+5 f.) (257A) + complementare (257) su busta intestata dell'Esposizione raccomandata per Ginevra.	—	330
6842	< < 1929, Pont du Gard 20 f. carta opaca II tipo (262A). (Cert. Raybaudi).	500	120
6843	< 1929, Pont du Gard 20 f. carta opaca II tipo (262A). (Cert. Raybaudi).	300	85
6844	< < 1930, Cassa d'ammortamento 3 valori cpl. (266/68).	330	100
6845	< < 1930-31, Esposizione coloniale di Parigi 5 valori cpl. (270/74).	140	30
6846	< < 1930, Esposizione Coloniale di Parigi 50 c. (272) striscia verticale di 3 con dentellatura spostata.	—	80
6847	< < 1933, Uomini illustri 3 valori cpl. (291/93).	115	25
6848	< < 1935, Pro Intellettuali disoccupati 2 valori cpl. (307/08).	135	25
6849	< < 1937, Pexip 4 valori cpl. (348/51).	360	90
6850	< 1937, Vittoria di Samotraccia 2 valori cpl. (354/55).	130	40
6851	⊙ 1937, Vittoria di Samotraccia 2 valori cpl. (354/55) in quartine timbrate.	400	100
6852	< < 1938, Vedute e soggetti vari 7 valori cpl. (388/94).	148	40
6853	(<) 1938, Jean de La Fontaine 55 c. (397) prova di lusso. (Dallay 403).	200	50
6854	< < 1938, Ader 50 f. (398).	170	50
6855	< 1938, Clement Arder 50 f. (398).	80	20
6856	< 1941, soprastampati 50 su 55 c. con soprastampa capovolta (478a).	1.000	200
6857	(<) 1941, Falso del 1,50 f. Petain, per l'Intelligence Service (Mayer 517) blocco di 12 + singolo	104	20
6858	△ 1942, Petain 50 f. (525) 6 esemplari su piccolo frammento.	—	20
6859	✉ 1944, Petain 70 c. + 80 c. con soprastampa "Libre" su busta da Aigurande per Parigi, 18/8/44.	—	30
6860	< < 1945, Marianna 6 valori cpl. non emessi (701A/F).	720	250
6861	< < 1949, CITEC 10 f. (841).	65	15
6862	< < 1953, Cinquantenario del Toru 12 f. non dentellato (955a) quartina.	216	50
6863	< < 1953, Olimpiadi di Helsinki 6 valori cpl. (960/65).	88	20
6864	(<) 1957, Europa 2 valori (1122/23) prova di lusso in 2 foglietti.	800	200
6865	(<) 1957, Europa 2 valori (1122/23) prova di lusso (unico foglietto).	600	150



6885



6886



6883

(Francia)

			catalogo in €	partenza in €
6866	(\times)	1958, Stemma di Marsiglia 50 c. (1180) prova di stampa firmata dall'incisore (Dallay 1203).	275	70
6867	(\times)	1959, Europa 2 valori (1218/19) 2 prove di lusso.	450	100
6868	< <	1959-61, Europa 2 valori (1218-1310) prove di colore (2 strisce di 5 non dentellate, una per ogni valore).	270	80
6869	< <	1966-67, Europa 2 valori (1491-1521) prove di colore (2 strisce di 5 non dentellate, una per ogni valore).	340	100
6870	< <	1969-70, Europa 2 valori (1598, 1637) prove di colore (2 strisce di 5 non dentellate, una per ogni valore).	360	80
6871	< <	1971, Anniversario della morte di De Gaulle, i 4 valori non dentellati in striscia (1698A).	305	60
6872	(\times)	1976, Film Festival 1,40 f. (1906) prova di lusso (Dallay 1943).	90	25
6873	(\times)	1977, LX Anniversario della Coppa di Francia 80 c. (1940) prova di lusso. (Dallay 1983).	150	30
6874	< <	1977, LX Anniversario della Coppa di Francia 80 c. (1940) prova di colore in striscia orizzontale di 5 (Ceres 1939 - Euro 375,00).	—	75
6875	(\times)	1981, Luis Juvet 1,20 f. + 30 f. (2149) prova di lusso (Dallay 2198).	100	25
6876	< <	1982, Coppa del mondo di Calcio 1,80 f. (2209) prove di colore in coppia verticale non dentellata. (Ceres 2212 - Euro 160,00).	—	50
6877	< <	1982, Coppa del mondo di Calcio 1,80 f. (2209) prova di colore in striscia di 5 verticale non dentellata (Ceres 2212 - Euro 400,00).	—	120
6878	(\times)	1992, Nancy-Lunéville 2,50 f. (2778) prova di lusso. (Dallay 2812).	135	30
6879	< <	1993, Louvre 2 valori (2851/52) prova di lusso in un unico foglietto. (Dallay 2884/85).	180	30
6880	<	1927, Posta aerea, soprastampati "Poste Aérienne", 2 val. cpl. (1/2). Inoltre (A7).	482	140
6881	⊙	1927, Posta aerea, I Salone aeronautico 5 f. (2). (A. Diena).	230	50
6882	✉	1930, Posta aerea 1,50 f. azzurro perforato "EIPA 30" (6A) + 2 c. (108) +, al verso, 15 c. + 20 c. (189+190) su stampato dell'Esposizione spedito sottofascia da Parigi per città, poi rispedito a Lione. Documento non comune e molto bello. (Calves).	—	700
6883	< <	1936, Posta aerea, Aeroplano in volo su Parigi 7 valori cpl. (8/14). L'alto valore con Cert. Raybaudi.	1.950	650
6884	<	1936, Posta aerea, Aereo su Parigi 50 f. verde (14).	900	275
6885	< <	1936, Posta aerea, 50 fr. oltremare aeroplano su Parigi (burelage rose) (15). (Cert. E. Diena).	1.400	400
6886	<	1936, Posta aerea, 50 fr. oltremare aeroplano su Parigi (burelage rose) (15).	750	225
6887	⊙	1936, Posta aerea, 50 fr. oltremare aeroplano su Parigi (burelage rose) (15).	390	110
6888	< <	1950, Posta aerea, Veduta di Parigi 1000 f. (29).	160	50
6889	< <	1954, Posta aerea, Aerei 4 valori cpl. (30/33).	375	80
6890	< <	1957-59, Posta aerea, Modelli di velivoli 3 valori cpl. (35/37).	118	30
6891	< <	1957-59, Posta aerea, Velivoli 3 valori cpl. (35/37).	120	20
6892	<	1925, Foglietto Expo Filatelica di Parigi (1), il foglietto piegato al centro, francobolli perfetti e di buon aspetto.	1.300	300



6882



6914



6901



6909



6964



6965



6966

(Francia)

(Francia)			catalogo in euro	partenza in euro
6893	<	1927, Foglietto Strasburgo (2).	1.150	300
6894	⊙	1927, Foglietto Esposizione Filatelica di Strasburgo (F2), senza gomma con annullo della manifestazione sul bordo.	—	400
6895	<	1937, Foglietto PEXIP (3).	380	90
6896	⊙	1937, Foglietto PEXIP (3) con annulli ai 4 lati, con gomma.	385	100
6897	<<	1964, Foglietto PHILATEC (6).	300	85
6898	<<	1964, Foglietto PHILATEC (6).	300	80
6899	<<	2003, Foglietto, il raro "Auguri 2004-Pettiroso" (F.65) venduto solo agli abbonati. In folder originale sigillato.	200	85
6900	<<	1922-51, Preannullati, 55 su 60 c. (47).	250	50
6901	<<	1943, Servizio 15 valori cpl. (1/15).	2.400	750
6902	⊙	1869, Giornali 2 c. rosa (9).	115	30
6903	⊙	1869, Giornali 5 c. lilla (10).	750	100
6904	⊙	1868, Telegrafi 2 f. violetto (4).	200	50
6905	⊙	1882-92, Segnatasse, 2 valori (20-22).	780	180
6906	<</<	1893-1935, Segnatasse 17 valori cpl. (28/42A).	—	400
6907	<<	1926, Segnatasse, soprastampati 2 valori (53-54).	100	25
6908	<<	1946-60, Segnatasse, lotto di 2 serie: (78/89, 90/94) + una di Preannullati (106/18).	355	80
6909	<	1933-34, Pacchi postali, 1,45 verde (99).	500	140
6910	⊙	1941, Pacchi ferroviari, lotto di serie: (1/26, 27/30, 31/47).	—	70
6911	⊙	1888-1906, Telefoni, 6 esemplari (11, 22, 24,26, 27, 29).	76	20
6912	<<	1974, Libretto, 60 c. Marianna di Bequet x20 in libretto (L1815).	170	35
6913	<<	1994-96, Libretto contenente il non comune 0,70 autoadesivo n. 2862 (L2863) lotto di 4 libretti + 1 f. arancio autoadesivo in libretto (L2879).	165	35
6914	✉	1860, UFFICI ALL'ESTERO-GERUSALEMME, lettera da Gerusalemme per Genova affrancata con Napoleone III 20 c. azzurro (14) 5 esemplari, annullati con il numerale a punti piccoli e cifre piccole. A lato il raro timbro "Poste Francoise-Jerusalem" doppio cerchio azzurro verdastro con croce all'interno ed il doppio cerchio "Jaffa-Syrie" in transito. Stato di conservazione decisamente non buono, comunque lettera rara e di pregio.	—	200
6915	✉	1900, Corpo d'Occupazione del Tonkino, busta in franchigia di fabbricazione locale (banda rossa centrale) con annullo "Tonkin - Corps Expedit" e "Hanoi - Tonkin". Interessante.	—	150
6916	✉	-, 25 lettere (qualcuna di altri paesi) comuni, anni 1868-75. Necessario esame.	—	75
6917	</✉/⊙	-, piccolo lotto: (112/114); (114); (127); (120c) usato; (693a).	—	150
6918	⊙/<	-, piccolo lotto comprendente il 5 f. Sage (95) e la serie (162/69) annullati e vari preannullati nuovi (2 senza gomma calcolati come usati). Da esaminare.	1.113	100
6919	⊙	-, piccolo lotto di francobolli in coppie con interspazi, vari con numeri al centro, o con intestazione pubblicitaria. Interessante, da esaminare.	—	80
6920	✉	-, 6 buste anni '20/'30 con qualche destinazione interessante.	—	50
6921	(<)	-, classificatore con 148 prove anni '60/'80.	—	200
6922	⊙	-, resti di accumulo in un classerato, vari periodi, qualche falso. Da esaminare.	—	100
6923	⊙	1848-98, classificatore con sequenza di esemplari del periodo, anche ripetuti. Il lotto va esaminato.	5.690	400
6924	<<	1953-83, alcune serie del periodo non dentellate.	574	100
6925	<<	1955-65, alcune serie del periodo non dentellate.	515	100
6926	<<	1956-76, alcune serie del periodo non dentellate.	494	100
6927	✉	1977-80, 2 classificatori con i cartoncini commemorativi delle emissioni del periodo, con i francobolli annullati l giorno.	—	60



ANTICHI STATI TEDESCHI

			catalogo in €	partenza in €
6928	⊙	1864, AMBURGO, 2 1/2 s. verde azzurro (10).	180	55
6929	✉	1866, AMBURGO, 1 s. bruno (Michel 11) su busta da Amburgo per Lunrgedorf, 28/2. Ottima qualità. (Cert. Lange).	—	300
6930	⊙	1851-58, BADEN, 6 esemplari delle prime 2 emissioni: (2, 4, 5, 6, 7x2).	183	25
6931	⊙	1851-52, BADEN, 9 k. lilla rosa (Michel 4b). (G. Bolaffi. A. Diena).	70	20
6932	✉	1860, BADEN, 1 k. bianco (5) coppia + singolo su lettera da Freiburg per Munzingen, 6/7. Bella qualità.	—	140
6933	✉	-, BADEN, 3 k. nero su azzurro (Michel 8) su lettera con numerale di Eberbach, 19/3. Insieme molto fresco.	—	60
6934	✉	-, BADEN, 3 k. azzurro (Michel 10a) su lettera da Badolzell, con manuale 112. Insieme molto fresco.	—	40
6935	⊙/ <	-, BADEN, piccola raccolta su 2 fogli d'album.	—	50
6936	⊙	1849-50, BAVIERA, 6 k. bruno rosso (3). (E. Diena).	260	70
6937	✉	1849-50, BAYERN, 3 k. + 6 k. + 9 k. (2+3+6) rara tricolore su busta da Erbendorf per Vienna, diretta ad un militare. Lieve alone intorno al 9 k. Molto bella. (Timbrino Kohler). Foto Tavola 7.	—	2.500
6938	⊙	1849-50, BAVIERA, 18 k. oca (8). (Em. Diena).	210	70
6939	⊙	1861-62, BAVIERA, 18 k. carminio (14). (E. Diena).	180	55
6940	⊙	1861, BAVIERA, 18 k. carminio (14). (Cert. Biondi).	180	30
6941	⊙	1861-62, BAYERN, 18 k. carminio (14). Da esaminare.	—	20
6942	< <	1911, BAYERN, Genetliaco Leopoldo 6 alti valori cpl. (86/91).	1.200	300
6943	⊙	1852, BRUNSWICK, Stemma 2 s. azzurro (2). Bella qualità. (Em. Diena).	320	90
6944	⊙	-, BRUNSWICK, 3 s. nero su rosa (9).	100	30
6945	⊙	1853-65, BRUNSWICK, 3 s. rosa (10). Da esaminare.	220	60
6946	⊙	1870, GERMANIA DEL NORD (Ufficio), Servizio 7 k. (9).	425	60
6947	✉	1857, HANNOVER, 3 p. rosa (9) su stampato da Luneburg per Norden, 24/3. Splendido. (Cert. Berger).	—	250
6948	✉	1856-57, HANNOVER, 1 g. nero (10) splendido esemplare con bordo di foglio a sinistra su lettera da Hannover per Eldagsen.	—	190
6949	✉	1864, HOLSTEIN, 1 1/4 s. azzurro (10) su busta da Preetz per Schleswig, 8/12/64.	—	20
6950	⊙	1852, OLDEMBURGO, 1/10 t. giallo chiaro (4). Molto bello. (G. Bolaffi. A. Diena).	110	25
6951	✉	1861, OLDEMBURGO, 3 gr. giallo limone (14) appena a filo a sinistra su lettera da Oldenburg per Ellwörden, 21/11. Insieme molto fresco. (Cert. Buhler).	2.200	600
6952	✉	1859, PRUSSIA, 1 s. rosa (11) striscia orizzontale di 3 ben marginata da Breslau per Grafengehaig, 6/4.	—	75
6953	< / ⊙	-, SCHLESWIG - HOLSTEIN, piccola raccolta su foglio d'album. Necessario esame.	—	60
6954	⊙	1851, WURTTENBERG, 1 k. camoscio giallo paglia (1b).	600	180
6955	✉	1869, WURTTENBERG, 7 k. azzurro (33) 2 esemplari su lettera da Bietigheim per Mosca, 27/1/69. Rara destinazione. (Cert. Thoma).	—	700



6956	⊙	-, lotto di 26 esemplari: 3 di Baden, 8 di Wurttemberg, 15 (3 coppie) di stati del Nord e del Sud. Da esaminare.	—	100
6957	⊙/<	-, piccola raccolta su vecchi fogli d'album.	—	200

GERMANIA IMPERO E REICH

6958	⊙	1872, 3 valori (10-18-23).	310	30
6959	⊙	1872, 9 k. bruno scudo grande (24).	320	60
6960	<	1872, 18 k. bistro scudo grande (25).	50	10
6961	<	1872, Alti valori (26/27).	217	35
6962	</<	1875, 5 valori in PFENNIGE (30/34), il 10 con gomma integra.	1.850	550
6963	⊙	1900, Reichpost 14 valori cpl. (51/64a). Alto valore con (Cert. Caffaz).	750	160
6964	<<	1900, Reichpost 4 valori cpl. (61/64). Il 5 m. con angolo di foglio integrale, splendido, gli altri 3 da esaminare. (Cert. R. Diena per il 5 m.).	3.750	300
6965	<<	1900, 5 m. Reichspost (64). Fresco. (Cert. E. Diena).	1.800	500
6966	<<	1900, 5 m. Reichpost (64). Esemplare fresco. (Cert. R. Diena).	1.800	400
6967	⊙	1902, 2 m. Deutsches Reich (77). (Raybaudi).	130	35
6968	⊙	1920, 4 alti valori (236-236A-236B-236C) ripetuti da 4 a 123 volte. Utile per studio.	4.165	100
6969	⊙	1923, 1.000 su 20 m. (251B).	110	20
6970	<<	1924, S. Elisabetta 4 valori cpl. (344/47).	160	40
6971	<<	1924, Aquila del Reich 7 valori cpl. (348/54).	360	100
6972	<<	1924-27, Vedute 4 valori cpl. (355/58).	380	80
6973	<</<	1926-27, Uomini Illustri, 11 valori senza i numeri A (379/89).	—	100
6974	<<	1927, Hindenburg 4 valori cpl. (394/97).	100	20
6975	<<	1928-32, Presidenti Ebert e Hindenburg 2 alti valori (412-413).	505	80
6976	⊙	1929, Stemmi regionali 5 valori cpl. (421/25).	170	30
6977	✉	1930, IPOSTA, 4 valori cpl. (427/30) su cartolina commerciale raccomandata da Berlino con annullo commemorativo.	—	150
6978	<<	1930, Beneficenza 4 valori cpl. (431/34).	140	50
6979	⊙	1932, Castelli 5 valori cpl. (462/66).	110	25
6980	<<	1934, Hindenburg 6 valori cpl. (503/08).	150	30
6981	<<	1934, Soccorso invernale 9 valori cpl. (513/21).	560	125
6982	⊙	1935, OSTROPA 4 valori cpl. (535/38).	200	60
6983	<<	1935, Centenario Ferrovie 4 valori cpl. (539/42).	135	30
6984	<<	1936, Olimpiadi 8 valori cpl. (565/72).	135	45
6985	<<	1938, Quarto Nastro Bruno 42 + 108p. (612).	150	50
6986	<<	1938, V Nastro Bruno 42 + 108 p. (612) bordo a destra.	150	30
6987	<<	1939, Nurburgring 3 valori cpl. (629A/C).	300	75
6988	<<	1939, Danzica soprastampati 14 valori cpl. (653A/P).	250	95
6989	✉	1939, Francobolli di Danzica soprastampati, 14 valori cpl. (653A/P) ripartiti appropriatamente su 6 raccomandate di cui 3 per espresso, da Dresda 24/2/1940. Bell'insieme. (Cat. ca. 600 Euro).	—	125
6990	⊙	-, Lotto di 3 serie in quartine timbrate: (513/21, 524/27, 790/802).	792	75



7002



6999



7027

7028



7044

(Germania Impero e Reich)

			catalogo in €	partenza in €
6991	<	1912, Posta aerea sul Reno e sul Meno 3 valori cpl. (1/III).	205	85
6992	< <	1922, Posta aerea, alcuni valori della serie Colomba stilizzata in blocchi di 20 con gli interspazi (totale 11 blocchi). Qualche difetto.	—	50
6993	< < / <	1924, Posta aerea, Colomba stilizzata 7 valori cpl. (20/26).	—	180
6994	<	1924, Posta aerea, colomba stilizzata, 7 valori cpl. (20/26).	260	50
6995	< <	1928, Posta aerea, Zeppelin 3 valori cpl. (35/37).	530	130
6996	<	1928, Posta aerea, Zeppelin 3 valori cpl. (35/37).	134	35
6997	< <	1931, Posta aerea, Zeppelin 1 m. (35) quartina con bordo di foglio e numeri sul bordo.	360	80
6998	✉	1928, Posta aerea, Zeppelin 2 m. (36) isolato su cartolina da Brema per N. York, 10/10/28.	—	50
6999	< <	1930, Posta aerea, "Sudamerika Fahrt" 2 valori cpl. (38/39) qualche ingiallimento. (Cert. E. Diena "buono stato").	3.500	350
7000	< <	1934, Posta aerea, Aquila ed effigi 11 valori cpl. (43/53). (Cert. Raybaudi).	750	200
7001	<	1930, Foglietto IPOSTA (1) lieve difetto nell'angolo superiore destro. (Cert. Sorani).	500	120
7002	< <	1933, Foglietto S. Elisabetta (2). (Cert. Raybaudi).	7.000	1.800
7003	(<)	1935, Foglietto OSTROPA (3) come sempre senza gomma. (Cert. Raybaudi).	1.200	300
7004	(<)	1935, Foglietto OSTROPA (3).	900	150
7005	⊙	1935, Foglietto OSTROPA (3). (Cert. Schlegel).	950	250
7006	< <	1936, Foglietti, Giochi Olimpici (4/5).	250	60
7007	< <	1936, Foglietti Olimpiadi (4/5).	250	50
7008	✉	1937, Foglietto Hitler (8) 2 esemplari + complementari su altrettante raccomandate viaggiate.	—	40
7009	<	1937, Foglietto Hitler non dentellato (9).	50	10
7010	✉	-, OCCUPAZIONE DEL BELGIO, 5 documenti postali (un frontespizio).	—	40
7011	⊙	1921, Alta Slesia, soprastampati 11 valori cpl. (58/68) timbrati su foglio. Da esaminare.	350	50
7012	⊙	1920, MARIENWERDER, 5 valori (1-3-5-6-7). Il 50 p. con (Cert. B. S. Oliva).	1.444	300
7013	< <	1920, SLESVIG, Servizio, 2 valori con soprastampa CIS (10-14).	1.525	250
7014	⊙	1923-32, collezioncina usata su fogli Schaubek.	—	300

GERMANIA OCCIDENTALE

7015	< <	1949, Apertura del Parlamento 2 valori (1/2).	125	50
7016	< <	1949, Centenario francobollo tedesco 3 valori cpl. (2A/C) angolo di foglio.	120	40
7017	⊙	1949, Centenario francobollo tedesco 3 valori cpl. (2A/C).	155	30
7018	✉	1950, Centenario del francobollo 10 + 2 p. (2A) + Bach 10 + 2 p. (7) valori gemelli su cartolina da Krefeld per Vicenza 12/8/50.	—	50
7019	✉	1950, Centenario francobollo 30 p. (2C) + Beneficenza (5) + Baden (47) + Wurttemberg (49), raccomandata da Villingen per Padova, 10/3/50. Ingiallimenti, da esaminare.	—	30
7020	< <	1949, UPU 30 p. (2D).	80	30
7021	< <	1949, UPU 30 p. (2D) quartina.	320	80
7022	< <	1949, Beneficenza, 4 valori cpl. (3/6) angolo di foglio.	165	70
7023	⊙	1949, Beneficenza 4 valori cpl. (3/6).	205	50
7024	< <	1950, Bicentenario morte Bach, 2 valori cpl. (7/8).	165	30
7025	<	1950, Bach 2 valori cpl. (7/8).	70	10
7026	⊙	1950, Bach 2 valori cpl. (7/8).	125	35
7027	< <	1951-52, Cifra e corno di posta 16 valori cpl. (9/24).	2.550	700
7028	< <	1951-52, Cifra e corno di posta 16 valori cpl. (9/24). L'80 e il 90 p. con Cert. R. Diena.	2.550	700
7029	< <	1951, Cattedrale Lubecca, 2 valori cpl. (25/26). Da esaminare.	240	30
7030	⊙	1951, Cattedrale Lubecca, 2 valori cpl. (25/26).	190	50



7050

(Germania Occidentale)

catalogo
in euro

partenza
in euro

7031	✉	1952, Lubecca 2 valori cpl. (25/26) + Beneficenza II 4 valori cpl. (29/32), uno difettoso, su cartolina con annulli commemorativi da Francoforte per Verona, 3/2/52.	—	100
7032	⊙	1951, Wuppertal 2 valori cpl. (27/28).	110	25
7033	< <	1951, Beneficenza 4 valori cpl. (29/32).	170	35
7034	⊙	1951, Beneficenza 4 valori cpl. (29/32).	170	40
7035	⊙	1951, Beneficenza 4 valori cpl. (29/32).	170	30
7036	✉	1952, Nikolaus Otto 30 p. (35) quartina + singolo su raccomandata da Lorch per Milano, 19/8/52.	—	35
7037	⊙	1952, Beneficenza 4 valori cpl. (42/45).	130	35
7038	< <	1953, Esposizione trasporti 4 valori cpl. (53/56).	100	25
7039	⊙	1953, Beneficenza 4 valori cpl. (59/62).	110	30
7040	<	1954, Heuss 20 valori cpl. (62A/72B).	350	70
7041	< <	1968, Libretto da 1 M. (Michel MH 14d) con francobolli "Porta di Brandeburgo"; copertine interne con tariffe 1/7/71 ed esterna con Olimpiadi di Monaco. Raro. Cat. ca. Euro 450.	—	50
7042	< <	1972-84, collezione montata su fogli Trento con cartella.	1.130	150
7043	⊙	-, libretto a scelta con usati.	—	40

GERMANIA ORIENTALE

7044	△	1953, Thalmann 80 p. con varietà (Michel 339vbx1) + 2 m. (343 1x1) su piccolo frammento. (Cert. Tichatzky).	1.000 +	300
7045	⊙	1953, Foglietti Marx e Engels (2/3).	450	80
7046	< / < <	1950-55, collezione bene avviata del periodo su fogli Primato (le serie più vecchie generalmente integre).	1.215	150
7047	< < / ⊙	-, classificatore con materiale di periodi vari. Da esaminare.	—	150

AREA TEDESCA

7048	< <	1948, BERLINO, soprastampa nera 20 valori cpl. (1/A-20/A).	500	100
7049	⊙	1948, BERLINO, soprastampa nera 20 valori cpl. (1/A/20A).	3.300	1.000
7050	✉	1948, BERLINO, soprastampa nera 20 valori cpl. (1/A/20A) su 2 raccomandate viaggiate. Valutazione per usati.	3.300	1.000
7051	⊙	1949, BERLINO, soprastampa rossa 14 valori cpl. (1/B-20/B). Foto a pagina 300.	1.100	350
7052	⊙	1949, BERLINO, soprastampa rossa 14 valori cpl. (1/B-18/B). Alti valori con timbrini di garanzia.	1.100	200
7053	< <	1949, BERLINO, UPU 7 valori cpl. (21/27). (Cert. Raybaudi).	1.000	300
7054	< <	1949, BERLINO, UPU 7 valori cpl. (21/27).	1.000	200
7055	⊙	1949, BERLINO, UPU 7 valori cpl. (21/27).	450	100
7056	✉	1949, BERLINO, UPU 7 valori cpl. (21/27) su busta commemorativa diretta a New York, 28/4/50. (E. Diena).	—	250
7057	✉	1949, BERLINO, Goethe 3 valori cpl. (51/53) su FDC. (Michel 750,00).	—	100
7058	✉	1949, BERLINO, Goethe 3 valori cpl. (51/53) + soprastampati 4 valori cpl. (47/50) su raccomandata da Berlino per Milano, 9/8/49.	—	150
7059	< <	1949, BERLINO, Vittime riforma monetaria 3 valori cpl. (54/56).	470	120
7060	⊙	1911, BERLINO, Vittime riforma monetaria 3 valori cpl. (54/56).	700	160
7061	⊙	1950, BERLINO, Orchestra Filarmonica di Berlino 2 valori cpl. (58/59).	160	40
7062	✉	1951, BERLINO, Filarmonica di Berlino 2 valori cpl. (58/59) su bella cartolina della Internazionale Socialista.	—	60
7063	✉	1950, BERLINO, orchestra filarmonica 2 valori cpl. (58/59) su cartolina illustrata e annullo per la fiera di Francoforte. (Cert. Caffaz).	—	50
7064	< <	1951, BERLINO, Lortzing 20 p. (60).	70	15

(Area Tedesca)

			catalogo in €	partenza in €
7065	⊙	1951, BERLINO, Campane, battaglia a sinistra 5 valori cpl. (61/65).	200	40
7066	✉	1951-52, BERLINO, Campana 5 valori cpl. (68/72) su raccomandata da Francoforte a Messina, poi rispedita a Como, 30/3/54.	—	50
7067	< <	1952-53, BERLINO, Berlinesi celebri 10 valori cpl. (77/86).	180	50
7068	< <	1952-53, BERLINO, Berlinesi celebri 10 valori cpl. (77/86). Il 6 p. (79) linguellato.	180	40
7069	< <	1953, BERLINO, Campana, battaglia al centro 5 valori cpl. (87/91). Il 5 p. (87) linguellato.	100	20
7070	< <	1953, BERLINO, Campana 5 valori cpl. (87/91) quattro serie di cui 4 valori (eccetto il basso 5 p.) in quartina.	400	70
7071	✉	1953, BERLINO, Campana, battaglia al centro 5 valori cpl. (87/91) + (28+35) su cartolina commemorativa della Conferenza di Berlino, con timbro in tema, 25/1/54.	—	100
7072	<	1953-54, BERLINO, Monumenti 5 valori cpl. (98/102).	100	20
7073	< <	1970-90, BERLINO, lotto di francobolli nuovi in fogli, minifogli e blocchi del periodo, alcuni ripetuti. Facciale 420 DM. Da esaminare.	—	30
7074	< <	1945, EMISSIONE DI DRESDA 12 p. rosso non dentellato (Michel 41) in quartina.	—	600
7075	✉	1945, WURZEN, Provisori di Wurzen 4 valori (Michel 4-5-6-8) su busta per Gera, 11/6/45.	—	120
7076	<	1949, BIZONA, Foglietto Fiera di Hannover (1).	45	10
7077	< <	-, BIZONA, alcuni francobolli in fogli. Notato 12 p. (8/l) con varietà di dentellatura.	950	60
7078	< <	1948, ZONA SOVIETICA, Emissioni provvisorie, "27 Leipzig" su 7 valori della serie "cifre" (Michel 922, 927/28, 931/36).	511	100
7079	< <	1948, ZONA SOVIETICA, Emissioni provvisorie, "27" Leipzig" su 4 alti valori (Michel 959/62).	718	140
7080	< <	1920, DANZICA, Posta aerea 60 su 40 p. doppia soprastampa (Yv. 2a). (A. Diena, L. Gazzì).	350	75
7081	⊙	1924, DANZICA, Posta aerea, 5 valori cpl. (20/24).	55	10
7082	< <	1932, DANZICA, Posta aerea, Esposizione aerofilatelica 5 valori cpl. (25/29).	220	50
7083	△	1920, SARRE, soprastampati "SARRE" 17 valori cpl. (1/17).	480	120
7084	△	1920, SARRE, Baviera soprastampati "SARRE" 10 m. (31) su piccolo frammento.	320	75
7085	<	1929, SARRE, Beneficenza 7 valori cpl. (132/38).	90	20
7086	<	1928-48, SARRE, Posta aerea, lotto di 4 serie (1/2, 3/4, 9/11, 12).	130	55
7087	< <	1950, SARRE, Posta aerea, Ammissione al Consiglio d'Europa 2 valori cpl. (277+A).	230	90
7088	< <	1950, SARRE, Consiglio d'Europa 2 valori cpl. (277+A.13).	230	50
7089	< / ⊙	-, SARRE, piccolo lotto da esaminare.	—	100
7090	✉	-, 5 buste periodo 1946-49, Zona Sovietica e Berlino, varietà di affrancature.	—	30

GIBILTERRA

7091	<	1889, Regina Vittoria, la serie cpl. (22/29).	265	75
7092	<	1898, Regina Vittoria, la serie cpl. (33/36).	170	50
7093	<	1907, Edoardo VII 7 valori (56/62) la serie senza il 1/2 p. (55A).	510	160
7094	< <	1912-24, Giorgio V, una sterlina porpora e nero su rosso (72) bordo di foglio in basso.	—	75
7095	<	1921-32, Giorgio V, 1 sterlina arancio e nero (89) angolo di foglio (aperto nel lato verticale) e numero di tavola "1".	210	100
7096	< / < <	-, Giorgio V, lotto di 11 alti valori da 2 a 10 scellini.	515	50
7097	< <	1953, Elisabetta II e vedute 14 valori cpl. (130/43).	225	30

GRAN BRETAGNA

7098	✉	1840, Busta lettera Mulready da 1 p. (III) viaggiata.	485	175
7099	✉	-, Pictorial envelope: Fores - Fores's Courting Envelope n. 1, nuova.	—	200





7051



7101



7102



7103



7104



7105



7106

(Gran Bretagna)

catalogo
in €uro

partenza
in €uro

7100	✉	-, Pictorial envelope: Fores - Fores's Musical Envelope n. 2, nuova.	—	400
7101	⊙	1840, 1 p. nero (1), lettere C-L, eccezionale bordo di foglio a destra e tre ampi margini. Difetto in basso.	—	200
7102	⊙	1840, 1 p. nero (1) lettere "T-K", ben marginato, annullo nero. (Fiecchi).	—	125
7103	⊙	1840, 1 p. nero (1) lettere "P-G", annullo rosso. (Fiecchi).	—	125
7104	⊙	1840, 1 p. nero (1) lettere "J-I", annullo rosso. (Fiecchi).	—	125
7105	⊙	1840, 1 p. nero (1) lettere F-H, annullo rosso. (Fiecchi).	—	125
7106	⊙	1840, 1 p. nero (1) lettere R-F, ben marginato, annullo nero.	435	100
7107	⊙	1840, 1 p. nero (1) lettere "E-I", ben marginato, annullo rosso	435	70
7108	⊙	1840, 1 p. nero (1), lettere S-E, annullo nero rosso, corto in basso.	—	50
7109	△	1840, 1 p. nero (1), lettere J-H, 3 grandi margini, toccato in basso a sinistra, su ampio frammento da Glasgow.	435	175
7110	✉	1841, 1 penny nero (1), lettere M-F, su lettera da Londra per Holborn, 13/8/40.	875	350
7111	✉	1841, 1 penny nero (1), lettere A-A, 3 bei margini, sfiorato a destra in basso, su lettera da Belfast per Glasgow, 31/8/40.	—	120
7112	✉	1841, 2 p. azzurro (2) + 1 p. bruno rosso (3) su lettera da Newcastle per Shelton. Affrancatura rara.	—	1.200
7113	⊙	1841, 1 p. bruno rosso (3) striscia di 3 ben marginato, annullo scozzese. Splendida.	—	100
7114	✉	1841, 1 p. bruno rosso (3) striscia orizzontale di 4, annullo scozzese.	—	180
7115	✉	1845, 1 p. bruno rosso (3) 2 esemplari ben marginati su lettera da Ardrossan (Scozia) per London.	—	200
7116	(<)	1841, 1 p. testa d'avorio (3d) blocco di quattro (Sorani).	—	200
7117	⊙	1841, 2 p. azzurro (4) coppia orizzontale.	200	50



7100



7110



7111



7112



7116



7113



7114



7120



7132



7119



7131

(Gran Bretagna)

		catalogo in €	partenza in €
7118	⊙ 1841, 2 p. azzurro (4) lotto di 3 esemplari.	300	50
7119	⊙ 1841, 2 p. azzurro (4) striscia orizzontale di 3.	—	180
7120	△ 1841, 2 p. azzurro (4) striscia di 5 ben marginato su piccolo frammento.	—	550
7121	⊙ 1840-41, lotto di 16 esemplari del periodo: (1x3); (3x4); (4x9). Tutti di II scelta.	—	75
7122	△ 1862, 1 p. bruno rosso (8) striscia orizzontale di sei su frontespizio di bustina, 2/1/62. La striscia presenta la dentellatura orizzontale spostata verticalmente ed è leggermente difettosa.	—	100
7123	⊙ 1856-76, 2 esemplari: (20, 58).	870	60
7124	△ -, 1 p. + 2 p. (26+27) + 4 p. (25) coppia su piccolo frammento da Londra, annulli "S.W.19".	—	50
7125	⊙ -, Regina Vittoria, 6 valori: 29 tavola 5e, 6, 30, 33, 36, 37.	2.350	200
7126	⊙ 1856, 1 s. verde (20).	290	50
7127	< 1870, Vittoria 1/2 rosso carminio (49).	110	30
7128	< 1881, 2 1/2 p. azzurro (62).	485	150
7129	< 1883, 1 p. violetto (72).	290	60
7130	⊙ 1883-84, 10 sh. azzurro (88).	600	125
7131	< 1891, Regina Vittoria 1 sterlina verde (105). Lieve imbrunimento. (Cert. Raybaudi).	4.000	1.500
7132	< 1929, UPU 1 sterlina (183) ben centrato. (Cert. Raybaudi).	1.300	600



7115



7122



7133



7147



(Gran Bretagna)

7133	(<)	1929, UPU, cartoncino ricordo con l'impronta del francobollo da 1 sterlina nero. Interessante. (Cert. Chiavarello).	—	250
7134	✉	1935, Giubileo Giorgio V, 4 valori cpl. (201/4) su fresca FDC (7-5-35). Gibbons 600.	—	190
7135	<<	1955, Castelli, 4 valori cpl. Waterlow (283/86). (Cert. E. Diena).	420	150
7136	<<	1955, Elisabetta e castelli, 4 valori cpl. (Waterlow) (283/86). (Raybaudi - Caffaz - Cert. B. S. Oliva).	420	100
7137	<<	1977, Elisabetta, alti valori 3 valori cpl. (822/24).	29	10
7138	<<	1954-55, Segnatasse, 6 valori cpl. (37/42). (Cert. E. Diena).	340	125
7139	<<	1955-57, Segnatasse, 10 valori cpl. (43/52). (Cert. E. Diena).	615	210
7140	<<	1955-57, Segnatasse filigrana corona "S. Edoardo" 10 valori cpl. (43/52). (Cert. Raybaudi).	615	75
7141	<<	1978, Libretto 90 p. Liangollen attaccato a destra (S.G. FG3B Sterline 425). Il più raro libretto-base della collezione Elisabetta II. Qualità ideale. (Listini correnti 465).	—	275
7142	<<	1978-79, Libretti da 70 p.: Horse (FD2) e Wattle (FD6), entrambi con attaccatura a destra ed entrambi con la varietà "MISCUT" cioè taglio sfasato; la linea-guida del taglio al centro del margine (S.G. Sterline 50+150).	—	25
7143	<<	2001, Sottomarino autoadesivo in libretto cpl. di 2 esemplari (L2229).	200	50
7144	⊙	1883-1913, piccolo lotto di 4 valori (87-118-153B/54B).	405	30
7145	<	1859, ISOLE JONIE, 3 valori cpl. (1/3).	190	40

7146	✉	1860, ISOLE JONIE, 1/2 p.+ 1 p. (1+2) annullati con tratti di penna a croce su lettera da Cefalonia per Corfù, 15/5/60. Di pregio. (Cert. Simmermacher).	—	2.000
------	---	--	---	-------

7147	✉	1859, ISOLE JONIE, 1/2 p. arancio (applicato al retro) + 1 p. azzurro (1+2) su lettera da Cefalonia per Zante, 21/8/59. I 2 francobolli annullati con bollo azzurro "FRANCA". Di pregio. (Calves, Cert. Raybaudi).	—	2.000
------	---	--	---	-------

7148	<<	1974-83, collezione su album Marini.	500	75
------	----	--------------------------------------	-----	----

GRECIA

7149	(<)	1861, saggio Barre da 1 lepta (1) come sempre senza gomma. (Cert. Raybaudi).	—	150
7150	<	1875-80, 5 lepta verde giallo su carta scura (43). (A. Diena, Raybaudi).	260	160
7151	<<	1876, 1 l. bruno rosso (Yv. 46) striscia di 3 bordo di foglio a sinistra, il primo con la greca di sinistra quasi completamente piena. Molto bella. (Cert. E. Diena).	—	550

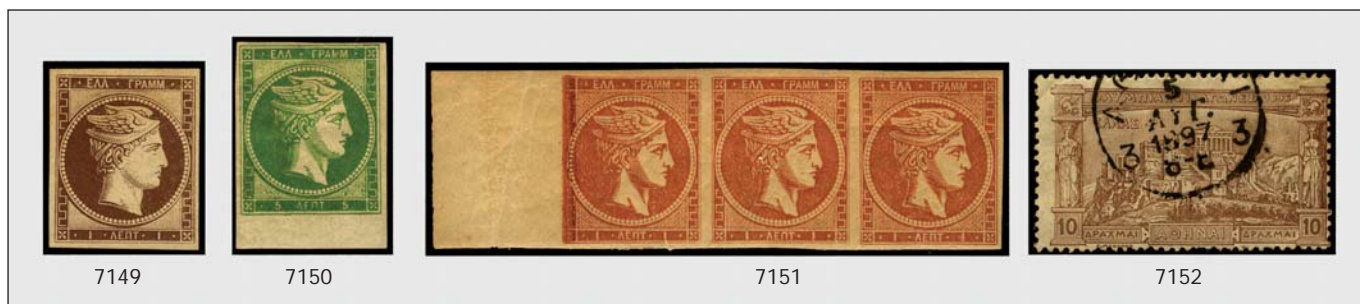

(Grecia)

		catalogo in €uro	partenza in €uro
7152	◉ 1896, Olimpiadi 12 valori cpl. (101/12).	900	220
7153	◉ 1916, soprastampati, 25 l. oltremare (266a). (B. S. Oliva)	—	80
7154	<< 1932, soprastampati 6 valori cpl. (394/99).	60	20
7155	<< 1934, Stadio di Atene 8 d. (404).	180	55
7156	<< 1946-47, soprastampati 17 valori (521/33 senza il piccolo 529A).	220	75
7157	<< 1947, Vittoria 2 valori cpl. (545/52).	58	25
7158	✉ 1946-47, 6 buste con affrancature del periodo dirette all'estero.	—	50
7159	<< 1953, E.R.P. 6 valori cpl. (575/80). (Raybaudi).	230	80
7160	< 1952, Re Paolo 4 valori cpl. (581/184).	80	30
7161	<< 1954, Arte greca antica 12 valori cpl. (592/603).	240	85
7162	<< 1954, Ricorso all'ONU, 6 valori cpl. (604/09).	100	35
7163	<< 1955, Congresso Pitagorici 4 valori cpl. (618/21).	95	35
7164	✉ 1933, Posta aerea, 4 valori cpl. (1/4) + 80 l. (198D) coppia, su aerogramma da Atene per Brindisi, 30/10/33.	—	60
7165	<< 1933, Posta aerea, Zeppelin 3 valori cpl. (5/7).	350	100
7166	<< 1933, Posta aerea, soggetti vari 7 valori cpl. (8/14). L'alto valore firmato G. Bolaffi e Raybaudi.	205	70
7167	✉ 1933, Posta aerea, soggetti vari 7 valori cpl. (8/14) + 2 complementari, al verso, su busta da Atene a Patrasco con timbro FDC, 10/10/32.	—	300
7168	<< 1933, Posta aerea, Soggetti vari 7 valori cpl. (15/21).	230	50
7169	<< 1952, Posta aerea, lotta contro il comunismo 4 valori cpl. (62/65).	65	25
7170	<< 1954, Posta aerea, NATO 3 valori cpl. (66/68).	125	50
7171	◉ -, Creta, insieme di esemplari delle varie emissioni. Da esaminare.	1.100 +	150
7172	< 1913, MACEDONIA-TRACIA, emissione di Ghiumulzina 4 valori cpl. (1/4).	220	60
7173	<< 1937-90, un classificatore con francobolli del periodo.	—	100

GROENLANDIA

7174	< 1938-56, lotto di 3 serie: (1/9, 19/27, 28/29).	—	25
7175	< 1945, Liberazione della Danimarca 9 valori cpl. (18A/I).	—	150
7176	<< 1945-56, 2 serie: Cristiano X e vedute (18A/18-I), soprastampati (28/29).	1.010	75
7177	< 1945, Liberazione della Danimarca 7 o. (18C) con soprastampa capovolta.	—	200
7178	◉ 1905, Pacchi "Orso" 5 o. bruno (2) dent. 12 1/4 su 3 lati e non dent. a sinistra in origine; dent. 11 1/2 a sinistra nel 1918. Tiratura 300 pezzi. (Facit C2, ca. 900 Euro). Da esaminare.	—	90

7167

7168





ISLANDA

			catalogo in €uro	partenza in €uro
7179	⊙	1873, 2 s. blu (1). Un dentino assottigliato.	2.000	200
7180	<	1873, 4 sk. rosso carminio (3).	180	60
7181	⊙	1873, 8 s. bruno (4).	900	250
7182	<	1873, 16 s. giallo (Facit 4). (Cert. Kaiser).	1.150	250
7183	<	1876, 2 valori (10-11).	105	45
7184	<<	1902-04, Cristiano IX, 5 k. bruno giallo e ardesia (46).	422	100
7185	<	1925, Vedute 5 valori cpl. (115/19).	150	30
7186	<<	1930, Millennio del Parlamento 15 valori cpl. (123/37). (Cert. Caffaz).	750	275
7187	<<	1930, Millenario del Parlamento 15 valori cpl. (123/37) in fresche quartine.	3.000	750
7188	<<	1953, Antichi manoscritti 5 valori cpl. (245/49).	50	10
7189	<	1928-30, Posta aerea, soprastampati (1/2) + Millenario del Parlamento (3).	70	15
7190	<	1931, Posta aerea, Zeppelin 3 valori cpl. (9/11), il valore da 2 k. con aderenza di carta ben al verso.	90	10
7191	<<	1933, Posta aerea, Crociera Balbo soprastampati, 3 valori cpl. (12/14). (Cert. Svendsen).	—	1.750
7192	<	1933, Posta aerea, Crociera Balbo 3 valori cpl. (12/14). (A. Diena - Cert. E. Diena).	—	500
7193	<	1933, Posta aerea, Crociera Balbo 3 valori cpl. (12/14).	1.380	475
7194	⊙	1933, Posta aerea, Crociera Balbo 3 valori cpl. (12/14). (Cert. Nielsen).	4.250	1.250
7195	<<	1934, Posta aerea, Aereo e vedute 6 valori cpl. (15/20).	165	30
7196	</<<	1934, Posta aerea Aeroplano in volo e vedute 6 valori cpl. (15/20).	—	25
7197	<<	1952, Posta aerea, Aereo e vedute 3 valori cpl. (27/29).	50	10

LETTONIA

7198	✉	1921, raccomandata da Liepaja per Berlino, 21/8/21, con bella affrancatura multipla (23+24x2+53+62x5+70).	—	300
7199	<	1925, III Centenario Fondazione di Liban 5 valori cpl. (113/17) non dentellati. Il 15-25 s. (114) con traccia. (Timbrini Mikulski).	1.120ca.	420
7200	✉	1930, Posta aerea, Monumento a Rainis 2 valori cpl. (6/7) + 2 complementari (98+105) su aerogramma da Riga per Amsterdam, 24/5/30.	—	100

LIECHTENSTEIN

7201	<<	1912, Giovanni II, 3 valori cpl. (1/3). Il 25 h. con (Cert. R. Diena).	790	150
7202	<	1921, Stemma, 2 valori dent. 9 1/2: 7 1/2 r. e 13 r. (48A, 50A). Bella qualità. (Cert. Sorani).	855	250
7203	<	1921, vedute 2 valori: 25 r. e 40 r., dent. 9 1/2 (non emessi). (Cert. Marxer).	—	350
7204	<</<	1924-27, 8 valori (63/71) senza il n. 66 e con l'alto valore linguellato.	—	50
7205	<<	1933, Vedute 3 valori cpl. (111/13).	1.000	250
7206	<<	1933, Effigie di Francesco I 3 f. (117).	235	40
7207	<<	1935, Stemma 5 f. (128).	665	175
7208	<<	1935, Principessa Elsa 2 f. (129).	130	25
7209	<<	1952, Castello di Vaduz 5 f. (272) angolo integrale di foglio. Molto bello. (Cert. E. Diena).	220	85
7210	<<	1952, Castello di Vaduz 5 f. (272) bordo integrale in alto.	220	40
7211	<<	1952, Castello di Vaduz 5 f. (272).	220	40



(Liechtenstein)

			catalogo in €uro	partenza in €uro
7212	< <	1955, Effigi dei Principi 2 valori cpl. (294/95).	230	50
7213	< <	1955, Effigi dei Principi 2 valori cpl. (294/95).	230	50
7214	< <	1954-55, Soggetti sportivi, Il serie e alti valori della I (296/99+286/87) gomma lievemente disturbata.	107	10
7215	< <	1950-59, piccolo lotto di serie.	500	125
7216	< <	1960, Europa 50 r. (355) angolo di foglio.	175	90
7217	< <	1960, Europa 50 r. (355).	175	40
7218	< <	1979, Santi patroni 20 f. (675) 2 esemplari.	40	10
7219	< <	1931, Posta aerea, Zeppelin 2 valori cpl. (7/8).	530	100
7220	<	1934-35, Posta aerea "Aquila", carta goffrata 5 valori cpl. (9B/13B) leggera linguella, da visionare.	95	10
7221	< <	-, Posta aerea lotto di 3 serie: (17/23, 24/33, 34/37).	158	40
7222	☒	1946, Foglietto Esposizione filatelica di Vaduz (7) su FDC con annullo e bollo speciali. (Cat. 70 Euro).	—	25
7223	< <	1965-79, Minifogli di alti valori: Madonna F. 10 (MF397) 3 esemplari, Principi F. 10 (MF 557), Santi protettori F. 20 (MF 675). Nominali 240 franchi svizzeri).	270	50
7224	☒	1931-60, lotto di 13 buste viaggiare con belle affrancature. Ognuna col valore di catalogo al retro. (Cat. LBK Euro 358).	—	90

LITUANIA

7225	< <	1939, Campionati europei di pallacanestro 3 valori cpl. (370/72) non dentellati.	390	100
7226	< < / <	1934, Posta aerea, soprastampati "Darius-Girenas" 5 valori cpl. (83A/83E). Il 60 c. linguellato,	2.400	1.100
7227	< <	1935, Posta aerea, soprastampato "New York Kaunas" 50 c. (89A). (Sorani).	780	300
7228	<	1935, Posta aerea, soprastampato "F.Vaitkus" 40 c. (94). (Timbrino Mikulski).	650	300
7229	(<)	1990, Angelo della Pace con dentellatura figurata 4 valori cpl. (394/97) 4 minifogli di 16.	50	20
7230	(<)	1990, Angelo della Pace con dentellatura figurata 4 valori cpl. (394/97) 4 minifogli di 16.	50	20

LUSSEMBURGO

7231	<	1865-75, Stemma 30 c. lilla (21).. (Cert. Biondi).	1.100	150
7232	⊙	1891-93, Granduca Adolfo 10 valori cpl. (59/68).	115	30
7233	< <	1921, Ponte Adolfo 5 f. violetto (134) blocco di quattro.	200	50
7234	< <	1933, Pro Infanzia 5 valori cpl. (244/48) in quartine.	620	150
7235	☒	1935, Pro Intellettuali, 3 valori (259+265+270) su raccomandata da Differdange per Brescia, 21/5/35. Interessante.	—	100
7236	< <	1950, Pro Orfani di guerra 6 valori cpl. (433/438) in blocchi di 9 angolo di foglio.	990	175
7237	< <	1951, Consiglio d'Europa 6 valori cpl. (443/48).	240	40
7238	< <	1951, Consiglio d'Europa 6 valori cpl. (443/48) in quartine angolo di foglio.	960	200
7239	< <	1956, Europa 3 valori cpl. (514/16). (Timbrino Bolaffi).	930	225
7240	< <	1937-81, classificatore con sequenza di serie e foglietti.	480	50

MALTA

7241	<	1860, 1/2 p. giallo bistro su carta azzurra (1a). (Em. Diena. Cert. A. Diena).	1.400	300
7242	<	1914-22, Giorgio V, 5 s. rosso e verde su giallo (52) angolo di foglio con numero di tavola "1".	110	60
7243	☒	1926, Allegoria 1 1/2 p. + 3 p. (88+92) su raccomandata da Valletta per Kalamazoo, Michigan, 16/3/26.	—	50



(Malta)

			catalogo in €uro	partenza in €uro
7244	<<	1964-84, raccolta con minifogli su album Marini.	—	80
7245	<<	1964-67, collezione in quartine su GBE.	—	25
7246	<<	1964-82, raccolta su album Marini comprensiva dei foglietti Europa Cept.	—	75

MAN

7247	<<	1984, Europa 10 p. (256) minifoglio da 20 non dentellato. Raro.	—	300
------	----	---	---	-----

MONACO

7248	✉	1886, Carlo III 25 c. verde (6) su busta diretta a Saluzzo per Sampeyre, 13/1/86.	—	100
7249	<	1885, 5 fr. carminio su verde (10). (Cert. Sorani).	4.300	1.000
7250	✉	1885, Carlo III 5 f. carminio su verde (10) su busta da Monaco per Nizza. Molto rara, di pregio.	—	3.600
7251	<<	1891, Alberto I 15 c. (15). (Colla).	330	55
7252	<</>	1891, Alberto I 15 c. rosa (15), traccia impercettibile.	—	30
7253	✉	1892, busta postale da 5 c. con, al verso, affrancatura complementare: (11+12 coppia +13+14+16 +18), raccomandata per Budapest, 29/5/92. Interessante.	—	100
7254	<	1891, Alberto I 3 valori cpl. (19-20-21).	181	35
7255	<	1919, Pro orfani di guerra 5+5 f. rosa su verde (33).	1.500	400
7256	✉	1929, cartolina postale da 40 c. con affrancatura aggiuntiva: (95+105+110), raccomandata per la Cecoslovacchia, 30/9/29.	—	75
7257	(<)	1924-33, Effigie di Luigi II, foglietto di prova del valore da 1,25 f. (98).	—	300
7258	<<	1933, Veduta 45 c. rosso mattone (123a) quartina angolo di foglio. Allegata la normale per confronto. (Cert. Von Der Weid).	3.200	750
7259	<<	1939, Stadio Luigi III 10 f. (184).	205	40
7260	<<	1939, Stadio Luigi III 10 f. (184).	205	40
7261	<<	1939, Inaugurazione Stadio Luigi II 10 f. (184).	210	40
7262	<	1939, Inaugurazione Stadio Luigi II 10 f. (184).	130	20
7263	<<	1948, Bosio 9 valori cpl. (314/18+A.).	130	25
7264	<<	1948, Olimpiadi di Londra 5 valori cpl. (319/23) non dentellati.	63	20
7265	<<	1949, UPU 7 valori cpl. (332/33+A.) non dentellati.	90	25
7266	<<	1955, Verne 11 valori cpl. (427/36+A.) non dentellati	—	250
7267	<<	1956, Segnatasse soprastampati 20 valori cpl. (453/72).	143	30
7268	<<	1956, Segnatasse soprastampati 22 valori cpl. (453/72+A.).	135	30
7269	<<	1959, UNESCO 2 valori cpl. (511/12) prove non dentellate monocolori.	—	60
7270	<<	1960, Rifugiato 25 c. (523) 2 prove non dentellate, in bruno e in verde.	—	40
7271	<<	1961, Rally di Montecarlo 1 f. (556) prova non dentellata e con solo colore rosso.	—	40
7272	<<	1962, Rally di Montecarlo 1 f. (575) prova non dentellata con solo colore verde azzurro.	—	40
7273	<<	1963, Telstar 50 c. non dentellato (Yv. 612a).	60	25
7274	<<	1963, Rally di Montecarlo 1 f. (616) prova non dentellata con solo colore azzurro.	—	40
7275	<<	1933, Posta aerea 1,50 su 5 f. (1).	75	25



(Monaco)

			catalogo in €	partenza in €
7276	< <	1933, Posta aerea, soprastampato 1,50 su 5 f. (1) non dentellato.	500	130
7277	< <	1948, Posta aerea, lotto di 3 serie (28/31; 32/35; 36/41).	263	50
7278	< <	1945-49, Posta aerea, Aereo al centro, le 2 serie cpl. (15/18-42/44).	262	70
7279	< <	1949, Posta aerea, Aereo 3 valori cpl. (42/44).	250	50
7280	< <	1949, Posta aerea, 3 valori cpl. (42/44) in quartine (Cert. B. S. Oliva).	1.000	300
7281	< <	1960-61, Posta aerea, Principi e Santa Devota 6 valori cpl. (73/78).	135	30
7282	< <	1962, Posta aerea, Europa 2 f. (79) prova non dentellata in azzurro.	—	50
7283	< <	1966, Posta aerea, Effigi dei Principi 5 valori cpl. (87/90A) tutti angolo di foglio.	78	20
7284	< <	1964, Olimpiadi di Tokyo e Innsbruck foglietto non dent. (7).	915	275
7285	<	1910, Segnatasse, Alberto I 3 valori cpl. (8/10).	260	40
7286	<	1932, Segnatasse 2 valori cpl. (27/28).	200	40
7287	☒	1951-56, 2 buste affrancate con commemorativi vari.	—	10

NORVEGIA

7288	⊙	1856, Oscar I 4 valori cpl. (2/5). Il 2 sk (Sorani).	352	100
7289	⊙	1856, Oscar I 4 valori cpl. (2/5).	352	90
7290	⊙	1856, Oscar I 4 valori cpl. (2/5).	350	70
7291	⊙	1863, Stemma con leone 24 sk. bruno (10).	115	30
7292	⊙	1867-68, 5 valori cpl. (11/15).	260	80
7293	⊙	1867, 2 sk. arancio (12) striscia di 3 (A. Diena).	165	50
7294	<	1868, 3 sk. violetto (13). Da esaminare (G. Oliva).	345	30
7295	<	1884, 12 o. verde chiaro (40). (A. Diena, Cert. Raybaudi).	1.250	330
7296	<	1905, soprastampati 6 valori cpl. (58/62).	250	50
7297	⊙	1907, Re Haakan VII 2 valori (64-65).	480	120
7298	< <	1930-58, piccolo lotto di serie del periodo.	505	100
7299	< <	1962, Libretto da 4 Kr. (Facit n. H28) con 10 x 25 ore (428) + 19x5 + 10x10 tipo "corno". Bella qualità.	—	20
7300	< <	1980-2001, collezione avviata montata su fogli Primato.	1.172	200

OLANDA

7301	<	1852, Guglielmo II 3 valori cpl. (1/3). Ben marginati. (Cert. Raybaudi).	3.800	700
7302	⊙	1852, Guglielmo III 3 valori cpl. (1/3).	305	75
7303	⊙	1852-64, lotto di 9 valori delle prime 2 emissioni: (1-2x4-4x2-5x2). Un valore (2) con punto di assottigliamento.	425	50
7304	⊙	1867, 25 c. violetto scuro (11).	150	35
7305	⊙	1871, Stemma 1/2 c. bruno con dent. lineare (13). (Cert. Biondi).	1.100	150
7306	⊙	1891-97, Regina Guglielmina 2 1/2 g. (47). (A. Diena).	155	40
7307	⊙	1920, soprastampati 2 valori cpl. (96/97). (A. Diena).	300	75
7308	< <	1942, Foglietti Pro Legione (1/2).	280	50
7309	⊙	1867-88, lotto di esemplari delle emissioni del periodo: p. ordinaria, tasse, telegrafo. Da esaminare.	1.671	250
7310	⊙	-, piccolo lotto da esaminare.	—	25
7311	< <	1960-88, collezioncina quasi cpl. in un classificatore. (Cat. 2001 546,00).	—	120

POLONIA

7312	△	1860, 10 k. blu e rosa (1) su piccolo frammento. (Timbrino Mikulski).	—	250
7313	☒	1926, aerogramma raccomandata da Varsavia per Cracovia, 2/7/26, con affrancatura multipla.	—	400
7314	< <	-, piccolo lotto di foglietti. Da esaminare.	—	off. libera

PORTOGALLO

7315	⊙	1862-64, Luigi I 5 valori cpl. (13/17)	242	75
7316	⊙	1866-67, Luigi I 8 valori cpl. (18/25).	586	175



7325



7329



7375



7387



7388

(Portogallo)

			catalogo in euro	partenza in euro
7317	⊙	1866-67, Luigi I 10 r. ocra (19).	150	60
7318	⊙	1867-70, Luigi I 8 valori cpl. (26/33).	728	200
7319	⊙	1870-80, Luigi I 13 valori (35/49) senza i n. 37A, 42, 46.	2.200 +	400
7320	<	1870-80, Luigi I 5 r. nero (35A).	60	20
7321	⊙	1870/80, Luigi I 80 r. giallo (43a).	570	100
7322	⊙	1870-80, Luigi I 150 r. azzurro (46A) 2 esemplari.	260	80
7323	⊙	1870-80, Luigi I 300 r. violetto (49B).	100	35
7324	⊙	1882-87, Luigi I 500 r. nero (62).	320	100
7325	⊙	1895, S. Antonio 15 valori cpl. (109/23).	2.000	500
7326	<	1948-49, Caravella 9 valori cpl. (707/15).	300	135
7327	<<	1954, Manuel da Nobrega 4 valori cpl. (813/16).	200	30
7328	<<	1957, Almeida Garret 4 valori cpl. (837/40).	40	50
7329	⊙	1895, AZZORRE, S. Antonio 15 valori cpl. (75/89), annulli nitidi e leggeri.	—	400
7330	<<	1963-78, collezione quasi cpl. su album Marini.	—	50

ROMANIA

7331	✉	1906, 40 Anniversario del governo di Carlo I 10 valori cpl. (172/81) su raccomandata da Bucarest per Eperjes (Ungheria) 12/1/07.	—	150
------	---	--	---	-----

RUSSIA

7332	(<)	1857, 10 k. bruno e azzurro (1) nuovo senza gomma. Raro. (Cert. Raybaudi).	—	2.000
7333	✉	1873, Stemma, 1 k. + 3 k. (17+19) + 10 k. (21) bella tricolore su lettera da Odessa per Marsiglia, 30/7/73.	—	450
7334	✉	1893, busta postale da 5 k. + 3 k. rosso (40) 5 esemplari, raccomandata da Novogorod per Budapest.	—	80
7335	✉	1911, cartolina affrancata con 3 k. (63) + un esemplare di posta rurale "Zemstvo" da 2 k. del Distretto di Vetluga.	—	50
7336	✉	1922, Allegoria 1000 r. (149) 2 quartine + 2 singoli al verso di raccomandata da Sebastopoli per Zagabria, 20/2/22.	—	100
7337	<<	1922, 5 r. su 20 k. non dentellato (195A) quartina angolo di foglio.	312	50
7338	⊙	1925, Operaio 20 k. (300) su supporto pubblicitario.	—	20
7339	✉	1928, Anniversario della Rivoluzione d'Ottobre 3 valori (385+388+391) su raccomandata da Mosca per Belgrado, 7/4/28.	—	80





(Russia)

7340	✉	1935, Congresso etnografico 15 k. oltremare + 15 K. arancio (493+496) + p.aerea 20 k. (43) 2 esemplari, su aerogramma da Mosca per Immensee (Svizzera). Interessante affrancatura.	—	150
7341	<<	1961, Razzo spaziale 1 r. (2467) quartina con interspazio.	—	28
7342	<<	1961, Razzo spaziale soprastampato (2468) quartina con interspazio.	—	28
7343	✉	1924, Posta aerea, soprastampati 4 valori cpl. (14/17) + (14) su busta da Mosca.	—	250
7344	✉	1924, Posta aerea, soprastampati 4 valori cpl. (14/17) + (15) su raccomandata aerea da Mosca per Copenhagen, 5/8/24.	—	150
7345	✉	1932, Posta aerea, aerogramma raccomandato da Mosca per Vienna, 24/10/32, affrancato con (A.14/17+A.18/19+A.20/21).	—	300
7346	✉	1931, Posta aerea, Zeppelin 2 valori cpl. (20/21) su aerogramma raccomandato da Leningrado per Riga, 4/10/31.	—	100
7347	<<	1931, Posta aerea, Pro Dirigibili 5 valori cpl. non dentellati (22A/26A).	330	110
7348	✉	1933, aerogramma raccomandato da Mosca per Vienna, 23/6/33, con affrancatura multipla (431x2+441x2+460xA.22). All'arrivo timbro della WIPA.	—	150
7349	<<	1931, Posta aerea, Zeppelin al Polo Nord 4 valori cpl. non dentellati (27A/30A).	277	100
7350	<<	1933, Posta aerea, Pallone "URSS" 3 valori cpl. (38/40).	390	140
7351	<	1933, Posta aerea, Pallone "URSS" 3 valori cpl. (38/40).	300	100
7352	✉	1935, Posta aerea, "Pallone URSS" 20 k. (40) + 8 k. su 1 (367A) + Esperanto 7 k. (357) +, al verso, i 2 francobolli per scambi filatelici (1/2) annullati, come d'uso, con timbro in gomma rettangolare, raccomandata da Mosca per Ceska Skalice (Cecoslovacchia). Interessante.	—	200
7353	<<	1934, Posta aerea, Pallone "SIRIUS" 3 valori cpl. (46/48).	382	150
7354	<	1876-79, LEVANTE RUSSO, 7 s. su 10 k. con soprastampa azzurra (16B).	500	175
7355	✉	1910, LEVANTE RUSSO, raccomandata da Smirne per Palermo, 24/4/10, affrancata con 5 valori (27/1+28/1+29+142+143), annullati con bollo violetto a doppio cerchio in caratteri cirillici "R.O.P.i.T./Smirna". Interessante. (Cert. Sorani).	—	200
7356	⊙<</>	1934-36, RUSSIA D'ASIA-TUVA, piccolo lotto di serie del periodo.	155	40



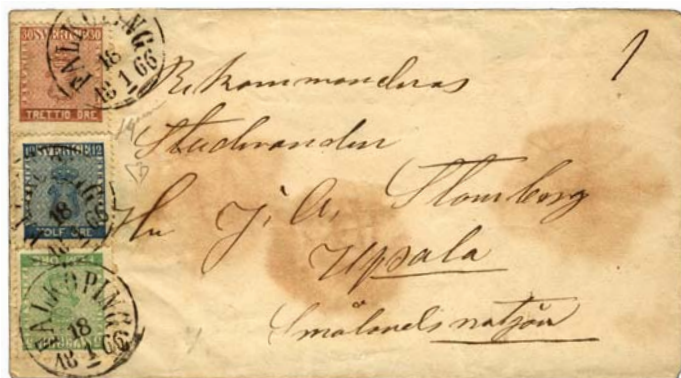

7384 7368



(Russia)

7357	<<	1960-79, sequenza di serie del periodo (per un totale di 970 francobolli) con numerose tematiche. (Yvert '92 560,00+).	—	95
7358	<<	1960-79, Foglietti, sequenza di 74 foglietti del periodo incluso Gagarin.	300	55
7359	<<	-, sequenza di serie, anche ripetute, anni '60/'70, in un classificatore.	—	100

SERBIA

7360	△	1866, Tiratura di Vienna 20 p. rosa (9) su piccolo frammento. Splendido. (G. Bolaffi - A. Diena).	—	25
7361	⊙	1866, Tiratura di Vienna, 40 p. blu (10).	200	60
7362	<	1866, Carta velina 10 p. arancio (11).	110	35
7363	⊙	1866, Carta velina 40 p. oltremare (13) coppia. (Em. Diena).	80	30

SPAGNA

7364	✉/⊙	1851, Regina Elisabetta II 6 c. nero (6) un esemplare su lettera ed uno sciolto.	—	20
7365	<	1852, Isabella II 5 r. verde chiaro (15). Fresco esemplare.	2.400	600
7366	⊙	1856-59, Isabella II 4 c. rosso (43) blocco di 16. Qualche difetto, interessante.	—	50
7367	<	1860-61, Isabella II 2 r. lilla su malva (52). (Cert. Chiavarello).	420	110
7368	✉	1904, Corona Reale 1/4 verde (172) 94 esemplari (alcuni come 4/4) in curiosa affrancatura frontetro da Vigo per Taunton (Gran Bretagna) il 15/2/04. Difetti e possibile mancanza di qualche francobollo, comunque interessante.	—	150
7369	<<	1920, UPU 12 valori (259/70) la serie senza il 10 p.	675	100
7370	<< / <	1922, Alfonso XIII 25 c. azzurro non emesso (286A) fresca quartina. Un esemplare con traccia, gli altri integri. (Timbrino Galvez - Cert. E. Diena).	875	220
7371	<<	1930, Goya, p. ordinaria 17 valori cpl. (412/28) +p. aerea 13 valori cpl. (37/49), un paio dei minimi valori di p. a. con ombra di linguella.	110	25
7372	<	1930, Goya 17 valori cpl. (412/28).	35	15
7373	<	1930, Chiusura Esposizione di Siviglia 16 valori cpl. (457/72) + (E.12).	125	30
7374	<	1936, Esposizione Filatelica di Madrid 4 valori cpl. (555/56+A.). Linguelle pesanti, da esaminare.	450	175
7375	<<	1950-51, Visita di Franco alla Canarie 3 valori cpl. (806/07+A.). (Cert. Raybaudi).	1.000	300
7376	<	1920, Posta aerea, 5 valori cpl. (1/5).	65	25
7377	✉	1920, Posta aerea, Pro Croce Rossa 10 valori cpl. (7/10) su aerogramma da Siviglia per Madrid, 15/9/32.	—	200
7378	<<	1930, Posta aerea, Goya 13 valori (37/49) + (E.8/9) linguellati.	40	15
7379	<	1930, Posta aerea, Chiusura Esposizione di Siviglia 9 valori cpl. (75/83).	125	30
7380	<<	1947, Posta aerea, Falla e Zuloaga 2 valori cpl. (236/37).	320	100
7381	<<	1958, Foglietti Esposizione di Bruxelles, 2 valori cpl. (19/20).	100	25
7382	✉	1931, BARCELLONA, Posta aerea, 4 valori cpl. (1/4) + Alfonso XIII 40 c. (410) su aerogramma per Parigi, 7/5/31.	—	250
7383	✉	1937, 2 aerogrammi di las Palmas per Vienna, affrancati con valori delle emissioni locali delle Canarie.	—	200

SVEZIA

7384	✉	1866, 5 o. + 12 o. + 3 o. (6+8+10) su raccomandata da Falkoping per Uppsala, 18/1. Bella tricolore con il raro 30 o. (Unificato euro 2750).	—	900
7385	⊙	1850, 4 o. grigio (17).	175	45
7386	<<	1916, Pro Milizia Territoriale 10 valori cpl. (76/85) + (86).	355	130
7387	⊙	1924, UPU 15 valori cpl. (163A/77). I 3 alti valori con Cert. Colla.	1.345	370
7388	⊙/⊙	1924, UPU 15 valori cpl. (178/92).	845	225
7389	<<	1942, Posta aerea, Cigni 20 k. (7).	130	20
7390	<<	1942, Posta aerea, Cigni 20 k. (7).	130	20
7391	<<	1991, Foglietto Giornata del francobollo (F21) + 2 prove del 10 k. nel folder dedicato all'incisore Slania.	—	80
7392	<<	2005, Foglietto, Greta Garbo (F.31) nella versione più rara "con numero di controllo" 5 esemplari nel loro contenitore protettivo.	300	120



7393



7394



7395



7400



7407



7415



7422



7423



7425

SVIZZERA

catalogo
in €uro

partenza
in €uro

7393	△	1850, Cantone di Vaud, 5 c. nero e rosso (6) usato su piccolo frammento. (Chiavarello - Cert. E. Diena - Cert. Vaccari).	2.000	700
7394	⊙	1850, Ginevra, Vand 5 c. nero e rosso (6). (Cert. Nussbaum).	2.050	400
7395	⊙	1850, Zurigo, Winterthur 2 1/2 r. nero e rosso (11), esemplare riparato. (Cert. Raybaudi).	450	200
7396	⊙	1850, 5 r. azzurro scuro, nero e rosso (14) difettoso, con annullo "R.L."	—	30
7397	⊙	1850, 10 r. giallo nero e rosso (15).	150	50
7398	⊙	1850, 10 r. giallo, nero e rosso (15). Qualità da esaminare.	150	35
7399	⊙	1850, Rayon II, 10 r. giallo nero e rosso (15).	150	25
7400	⊙	1851, 5 r. azzurro chiaro e rosso (20) coppia ben marginata. (Cert. Rimmel).	—	80
7401	✉	1851, 5 r. azzurro chiaro e rosso (20) 2 esemplari con minime tracce di croce su lettera da Berna per Ambonne, 13/8. Grinza orizzontale.	—	500
7402	⊙	1852, 15 r. cifre piccole (22).	750	100
7403	⊙	1852, Rayon III, cifre grandi 15 r. rosso mattone (23).	150	50
7404	✉	1852, 15 r. rosso mattone cifre grandi (23) su lettera da Chaux de Fond per S. Gallo, 6/12/52.	300	50
7405	⊙	1850-52, lotto di 5 esemplari di II scelta: (15) 2 esemplari + (20) + (23) 2 esemplari.	—	50
7406	⊙	1854-62, Strubeli 7 valori cpl. (25/31).	2.260	300
7407	△	1861-62, 5 r. bruno (26) frazionato diagonalmente a metà, su frammento da Ginevra, novembre 1861. (Cert. Caffaz).	—	500
7408	✉	1862, 10 r. azzurro difettoso a destra apposto su lettera in tariffa di "raggio limitrofo" da Locarno ad Intra il 18 luglio '62	—	80
7409	✉	1861, Strubeli 20 r. arancio (29) su lettera da Ginevra per Bonneville, 19/3/61. (Sorani).	—	60
7410	✉	1862, Strubeli 20 r. giallo arancio con filo di seta verde, tiratura di Berna (Un. 29e, Zumstein 25 Fa) su letterina da Meilen per Uster, 10/2/62. Bella qualità (Cert. Sorani).	—	300
7411	⊙	1854-62, Stubeli, 5 esemplari da 15 r. (28) e 7 da 40 r. (30), tutti II scelta.	—	40
7412	⊙	1954, Stubeli 20 r. (29) 9 esemplari II scelta.	—	50
7413	⊙	1862, Helvetia seduta 3 c. nero (34) 3 esemplari.	390	80
7414	△	1867-78, Helvetia seduta 2 c. bruno rosso (42A) su frammento, con annullo di ambulante.	300	80
7415	⊙	1881, Helvetia seduta 9 valori cpl. (49/57). Il 40 c. con cert. Sorani. L'1 f. con fotocopia cert. Raybaudi.	5.800	1.500



7401



7410



7434



(Svizzera)

catalogo
in euro

partenza
in euro

7416	< <	1881, Helvetia seduta 40 c. grigio (55) blocco di 10 di cui uno con linea bianca diagonale alla pos. 41. Fotocopia del Cert. Caffaz.	—	20
7417	⊙	1882, Cifra sormontata da croce 4 valori (58+60/62).	871	150
7418	✉	1882, Cifra sormontata da croce 5 c. (59) su cartolina postale da 5 c. da Chur per Firenze, 4/11/82. (Biondi).	—	75
7419	<	1882-1904, Helvetia in piedi 10 valori cpl. (71/80). Traccia molto leggera.	650	150
7420	⊙	1882/1904, Helvetia, 7 valori della serie (71/80) senza i ni. 74,77,79.	72	20
7421	(<)	1882, Helvetia in piedi, 25 c. azzurro, saggio non dent. senza filigrana in blocco di 4, margine di foglio. Incisione freschissima molto fine.	—	40
7422	⊙	1888, Helvetia, 5 valori cpl. (81/85). (Cert. E. Diena).	1.530	500
7423	⊙	1888, Helvetia in piedi 40 c. dent. 9 1/2 (83).	900	150
7424	< <	1900, U.P.U. 3 valori cpl. (86/88) + gli stessi con dentellatura lineare (86a/88a), tutti in blocchi di quattro angoli di foglio.	1.620	400
7425	< <	1914, Veduta 3 fr. verde (142) molto bello e centrato. (Cert. Raybaudi).	2.200	600
7426	<	1914, Monti svizzeri 2 valori (143-44).	180	30
7427	⊙	1915-21, Pro Juventute, lotto di 3 serie (149/50;154/56; 185/87). Da esaminare.	313	40
7428	< <	1918, Pro Juventute 2 valori cpl. (168/69) quartine margine di foglio, fresche e centrate.	272	50
7429	⊙	1915-20, piccolo lotto comprendente serie Pro Juventute + 3 esemplari del n. 125.	525	35
7430	✉	1934, 20 c. carminio (203) in affrancatura mista con Francia 40 c. (281) su cartolina di Losanna per la Francia, 4/8/34. Freschezza da esaminare.	—	40
7431	< <	1930-31, 10 f. verde grigio (245) fresco esemplare angolo di foglio.	650	300
7432	⊙	1945, Pace 13 valori cpl. (405/17). Da esaminare.	1.200	400
7433	< <	1945, Pace i 3 alti valori (415/17). (Cert. Raybaudi).	540	150
7434	<	1913, Precursori di posta aerea, 50 c. Laufen (VII) bordo di foglio in alto. Bella qualità.	830	320
7435	<	1919-20, Posta aerea, soprastampati 2 valori cpl. (1/2).	250	80
7436	< <	1920, Posta aerea, 30 c. (1). (Fiecchi. Cert. Carraro).	400	80
7437	⊙	1924-30, Posta aerea, lotto di 3 serie (10/12; 13/15; 13a/15a).	665	70
7438	✉	1924, Posta aerea, 75 c. (11) su piccolo aerogramma da Basilea per Budapest, 16/10/24.	—	50
7439	< <	1949, Posta aerea, Pro AERO 1,50 (44) angolo di foglio.	50	10
7440	< <	1934, Foglietto NABA (1).	1.050	300
7441	⊙	1936, Foglietto Pro Patria (4) in fogli di 4 esemplari.	1.200	200
7442	<	1940, Foglietto Pro Patria (5).	325	75
7443	⊙	1940, Foglietto Pro Patria (5).	900	300
7444	< <	1941, Foglietto Pro Juventute (6).	130	40
7445	⊙	1941, Foglietto Pro Patria (6).	500	150
7446	< <	1942, Foglietto Pro Patria (7).	110	30
7447	⊙	1942, Foglietto Pro Patria (7).	320	100
7448	⊙	1945, Foglietto Dono Svizzero (11). (Cert. Biondi).	285	75
7449	< <	1945, Foglietto Colomba di Basilea (12).	190	60
7450	< <	1948, Foglietto IMABA (13).	110	30
7451	✉	1948, Foglietto IMABA (13) su raccomandata.	—	50
7452	< <	1951, Foglietto Lunaba (14).	325	100
7453	⊙	1951, Foglietto LUNABA (14).	230	75
7454	< < / ⊙	1951, Foglietto Lunaba (14) nuovo con lieve grinza d'angolo e timbrato su busta non viaggiata.	555	90
7455	< <	1955, Foglietti, Esposizione di Losanna (15).	120	30
7456	< <	2000, Foglietto "Pizzo di San Gallo" (31).	370	120



(Svizzera)

			catalogo in €	partenza in €
7457	< <	2000, Foglietto "Pizzo di San Gallo" (31).	370	120
7458	< <	2000, Foglietto "Pizzo di San Gallo" (31).	370	120
7459	< <	1948-50, Servizio, Organisation Mondiale de la Santé: (270/74+338/53).	325	100
7460	< <	1950, Servizio, soprastampati "Nations Unies Office Europeen" 20 valori cpl. (296/315).	640	200
7461	< <	1950, Servizio. Nations Unies Office Européen 20 valori cpl. (296/315). (Cert. Raybaudi).	640	200
7462	⊙	1950, Servizio, soprastampati NATIONS UNIES OFFICE EUROPEEN 20 valori cpl. (296/315).	700	200
7463	⊙	-, Servizio, piccolo lotto da esaminare.	—	150
7464	< <	1925-43, Franchigia, verde scuro (diam. mm. 16,8) (9).	400	100
7465	⊙	1927-29, Franchigia 3 valori cpl. (10/12).	500	150
7466	< <	1915, Pro Juventute, 5 c. verde (149) coppia tete-beche (K11).	155	45
7467	⊙	-, blocco di 10 esemplari con tete-beche e accoppiamenti dei n. 136 e 243 (8 del 136 e 2 del 243).	—	100
7468	<	-, lotto di 5 tete-beche.	300	25
7469	< < / <	1915-48, 3 emissioni: p. aerea Vedute 2 valori cpl. (A.42/43) + foglietto "Colomba" (F.12) + Interspazio con foro Pro Juventute del 1915 (S12), quest'ultimo soltanto con leggera linguella.	300 +	60
7470	<	1945-49, la serie su fogli d'album, compresa Pace.	—	100
7471	⊙	1971-75, le serie del periodo in quartine su Fogli illustrativi delle Poste.	—	80
7472	⊙	-, piccolo classificatore con sequenza di serie, spezzature, ripetizioni, in genere anni '20/'50.	1.400 +	150
7473	⊙	-, classificatore con serie di Pro Patria e Pro Juventute anni '50/'80 in parte ripetute, con annullo primo giorno.	—	75
7474	⊙	-, sequenza di usati moderni, in un grosso classificatore.	—	100
7475	⊙	-, classificatore con materiale di periodi vari, anche ripetuto. da esaminare.	—	100
7476	✉	-, scatoletta con 185 tra FDC e buste con annulli speciali.	—	50
7477	⊙ / < < / <	-, 3 classificatori con miscellanea di periodi vari.	—	50

TURCHIA

7478	< <	1938, Posta aerea, soprastampati 3 valori cpl. (6/8).	72	10
7479	⊙	1863, Segnatasse, 4 valori cpl. carta velina con striscia azzurra in basso (1/4). (Cert. Raybaudi).	1.130	300
7480	✉	1864, Segnatasse, 1 pi. rosso bruno (2a) annullato su lettera a Rustchuck. Non comune. (Cert. E. Diena).	—	730
7481	✉	-, Segnatasse 1 pi. bruno (6) annullato con bollo a 2 cerchi "Bosna" (Serajevo) su lettera da Caparbo, 4/2/66. Interessante. (Cert. Sorani).	—	300
7482	⊙	1892, Giornali 5 pi. lilla (11).	1.200	250



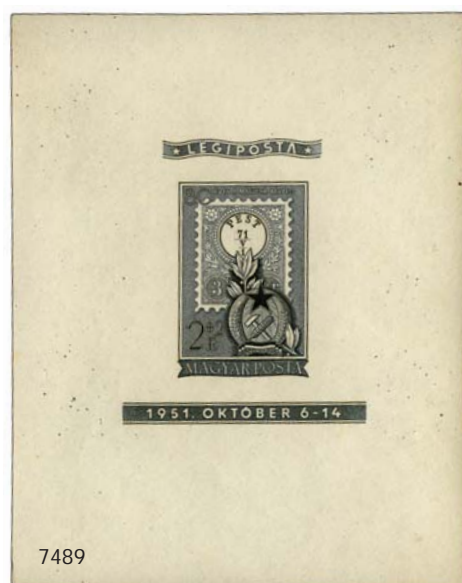

UNGHERIA

			catalogo in euro	partenza in euro
7483	<<	1982, Madonna con il bambino 4 valori cpl. (445/48).	450	170
7484	<<	1932, Madonna con bambino 4 valori cpl. (445/48).	450	150
7485	✉	1950, Giornata del Bambino 6 valori cpl. (Michel 1101/05) con il 60 f. nei 2 tipi, su raccomandata aerea per la Svezia. Rara. (Quotazione Michel per il 60 f. I tipo usato 2.500,00).	—	900
7486	<	1950, Scout 60 f. con scritta superiore modificata (Michel 1104).	2.250	600
7487	<	1931, Posta aerea, Zeppelin 2 valori cpl. (24/25).	180	40
7488	<	1931, Posta aerea, Zeppelin 2 valori cpl. (24/25).	180	30
7489	<<	1951, Foglietti Anniversari I emissione (25/28) dentellati e non.	3.800	1.400
7490	✉	1921-53, 24 pezzi, in buona parte relativi a voli, con piacevole varietà di affrancature. Interessante, da esaminare.	—	700
7491	<<	-, classificatore con foglietti anni '70 ripetuti più volte. Oltre 100 foglietti tra cui vari non dentellati.	—	150

YUGOSLAVIA

7492	(<)	1921, Pro Invalidi di guerra 3 valori cpl. non dentellati (Michel 159V/61V).	—	40
7493	<<	1922, Pro Invalidi soprastampato "9 su 15 din" invece di "8 su 15 din" (Michel 166F) bordo di foglio a sinistra.	400	90
7494	<<	-, Posta aerea, Club alpini 3 valori cpl. (42/44).	77	15
7495	<<	1953, Posta aerea, Esperanto 300 d. (48).	210	70
7496	✉	1924-27, 2 buste dall'Italia affrancate Michetti (85+178+205 coppia) tassate rispettivamente con (T57+60+61-T70).	—	150

OLTREMARE

ARGENTINA

7497	✉	1932, Posta aerea, Zeppelin 3 valori cpl. (19M/19P) + (19M) + complementare su aerogramma da B. Aires per Sofia, 15/9/32.	—	100
------	---	---	---	-----

AUSTRALIA

7498	⊙	1932, Ponte di Sydney 5 s. (125).	345	75
7499	<	1937-49, 14 valori cpl (S.G. 164/78) (List. 225).	—	135
7500	<<	1963, Navigatori 6 valori cpl. (358/63) + i 2 su carta bianca (361a/362a).	382	130
7501	⊙	-, 2 classificatori con piccola raccolta.	—	20

BOLIVIA

7502	<	1868, Stemma 500 c. nero 9 stelle (13). (A. Diena, Roumet).	1.100	400
7503	⊙	1871, Undici stelle, 4 valori (14/17) la serietta senza l'alto valore.	87	20
7504	<	1871, Stemma 500 c. nero 11 stelle (18). Raro. (Roumet, Cert. Sorani).	3.500	1.250

BRASILE

7505	⊙	1850-66, Piccole cifre, 30 r. nero dentellato (13B).	150	50
7506	<	1854-61, Piccole cifre, 10 r. blu dentellato (19B).	90	30
7507	<<	1866, Pedro II 7 valori cpl. (23/29). Ottima qualità.	—	200



7502



7504



7509



7562



7571



7573

(Brasile)

			catalogo in €	partenza in €
7508	⊙	1866, Pedro II 7 valori cpl. (23/29).	86	25
7509	< <	1878, Pedro II 7 valori cpl. (30/36).	—	275
7510	⊙	1876-77, Pedro II 7 valori cpl. (30/36).	169	60
7511	<	1876-77, Pedro II 20 r. (31).	75	25
7512	⊙	1878-79, Pedro II 10 valori cpl. (37/46).	250	75
7513	⊙	1878-79, Pedro II, 1000 r. violetto grigio (46) coppia orizzontale.	—	35
7514	⊙	1878-81, Pedro II, dentellato 12, 300 r. arancio e verde (47) + carta vergata (48/50).	240	75
7515	⊙	1878, 300 r. (47) + 3 valori cpl. (48/50).	240	80
7516	< <	1891, 100 r. oltremare e rosso (77).	—	20
7517	< <	1891, 100 r. oltremare e rosso dent. 11 - 11 1/2 (77e).	—	20
7518	< / < <	1894-1904, 10 valori cpl. (79/88), qualche valore senza gomma.	300	60

CANADA

7519	✉	1908, Quebec 8 valori cpl. (85/92) +altri valori su busta da Winnipeg il 4/8/08. Bella qualità.	—	240
7520	< <	1933, Conferenza del grano 20 c. (168A) quartina.	170	25
7521	< <	1943-48, Propaganda 13 valori (205/18) senza il piccolo 3 c. carminio.	—	90

CILE

7522	⊙	1861-67, 1 c. verde oliva (7) coppia di bella qualità.	—	30
------	---	--	---	----

CINA

7523	✉	-, UFFICI FRANCESI, Sage soprastampati "CHINE", 5 c. + 10 c. (174) su fascetta per Rugby (Inghilterra). Interessante.	—	150
7524	✉	1901, UFFICI FRANCESI, intero postale da 1 c. con affrancatura complementare di Cina 4 c.(49) da Tangshan a Jemeppeh (Belgio) 10/11/01. In transito a Shanghai venne apposto un francobollo di Francia soprastampati "Chine" da 10 c. (5). (Cert. Caffaz).	—	750
7525	✉	1900, UFFICI FRANCESI, 25 c. (8) su busta da Shanghai per Bologna, 23/4/00, con al verso intestazione della R.N. Elba.	—	400
7526	△	1896, UFFICI FRANCESI, 75 c. (13) + 1 f. (14) striscia di 3 su piccolo frammento. (E. Diena).	—	100
7527	<	1905, UFFICI TEDESCHI, soprastampati 10 valori cpl. (29/38).	350	75
7528	△	1912, UFFICI USA, 1 d. carminio con le 2 soprastampe della "Neutralità Provvisoria" di Nanchino (118) su piccolo frammento con nitido annullo. Di pregio. (Cert. Hille).	—	1.350
7529	< <	1964, Peonie 15 valori cpl. (1552/66).	225	40



7524



7525



COLOMBIA

			catalogo in €uro	partenza in €uro
7530	✉	1902, busta postale da 10 c. con affrancatura aggiuntiva (100x2+114+122), raccomandata da Barranquilla per Ralonga (Russia) con timbro d'arrivo. Di pregio.	—	250
7531	✉	1919, Posta aerea, 2 c. soprastampato "1er Servicio Postal Aereo" (1) su aerogramma da Barranquilla per Puerto Colombia. Raro.	—	1.400

COLONIE FRANCESI

7532	< < / <	1872-77, EMISSIONI GENERALI, Cerere 1 c. (14) blocco di 15 bordo di foglio.	—	100
7533	<	1940-41, AFRICA EQUATORIALE FRANCESE, Soprastampato 1 f. su 65 c. quartina con soprastampa fortemente spostata. (Timbrino Calves).	—	50
7534	✉	1928, CAMEROUN, raccomandata da Donale per la Svizzera affrancata con 9 valori: (79+80+91/97), 1/9/28.	—	250
7535	<	1894, COSTA DEI SOMALI, soprastampati 2 valori (2+3).	830	300
7536	< <	1894, COSTA DEI SOMALI, soprastampato 1 (f) su 5 f. (4) senza gomma. (Em. Diena).	—	150
7537	<	1894-900, COSTA DEI SOMALI, Vedute diverse di Gibuti, 16 valori cpl. (6/21), il basso valore da cent. 1 è usato.	2.500	1.000
7538	⊙	1899-1902, COSTA DEI SOMALI, soprastampati 2 valori (22-24).	100	30
7539	<	1902, COSTA DEI SOMALI soprastampato 0.05 su 75 c. (23).	80	25
7540	⊙	1902, COSTA DEI SOMALI, soprastampati 0,40 su 2 f. (25).	500	175
7541	<	1902, COSTA DEI SOMALI, soprastampati 0,75 su 5 f. (26).	650	200
7542	<	1902, COSTA DEI SOMALI, soprastampati 5 valori (27+28/29+30/31).	84	20



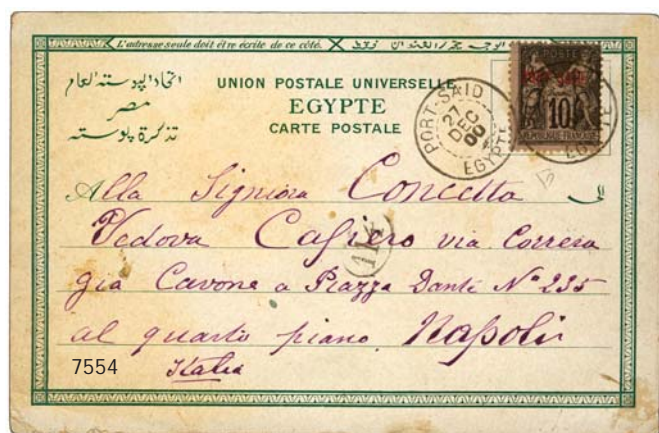

(Colonie Francesi)

7543	<	1902, COSTA DEI SOMALI, soprastampati 10 c. su 2 f. (32).	75	25
7544	⊙	1902, COSTA DEI SOMALI, soprastampati 0,05 su 75 c. (34). Raro e di bella qualità. (A. Diena esteso).	1.250	500
7545	<	1902, COSTA DEI SOMALI, soprastampati 2 valori (35/36).	170	65
7546	</⊙	-, COSTA DEI SOMALI, alcuni valori ripetuti.	140	25
7547	✉	1920, MAROCCO raccomandata aerea da Casablanca per Anversa il 23/9/20 affrancata con (44 difettoso + 50+51).	—	100
7548	<	1893-94, OBOCK, Meharisti 2 valori cpl. (45/46).	210	75
7549	<	1894, OBOCK, Guerrieri Somali, 18 valori cpl. (47/64).	2.450	1.000
7550	△	1894, OBOCK, 3 esemplari frazionati (53a-54a-54b) su altrettanti frammenti.	85	30
7551	△	1894, OBOCK, 30 c. frazionato (55a) su piccolo frammento. Raro.	700	225
7552	</⊙	1892, OBOCK, Segnatasse 14 valori cpl. (5/18) la serie con il 4 c. ed il 30 c. (8-13) usati. Rari, gli alti valori firmati. (G. Oliva, Em. Diena).	1.500	500
7553	<<	1965, POLINESIA, Posta aerea, Centenario UIT 50 f. (10).	110	20
7554	✉	1900, PORT SAID, 10 c. nero su lilla (7) su cartolina da Port Said per Napoli, 27/12/00. (Cert. E. Diena).	—	400
7555	✉	1936, SENEGAL, 30 c. verde e grigio verde (103) su cartolina con piccola pubblicità dell' "Illustrierte Wochenpost", diretta a Vienna.	—	20
7556	<<	1959-63, T.A.A.F., lotto di 3 serie: (18;20;21).	240	30
7557	<<	1965, T.A.A.F., Posta Aerea, UIT 30 f. (9).	285	70
7558	<<	1974, TCHAD, Posta aerea, UPU 4 valori cpl. (152/55) 7 fogli (2 per 3 valori, uno per il 150 f.) non dentellati e con gli esemplari in combinazioni di colori differenti.	—	250
7559	<<	1941, GIRO "Difesa dell'Impero" 72 valori cpl. (24 colonie), interessante rassegna dei corpi militari coloniali. Gomma Integra, freschi.	124	35
7560	</⊙/<<	1931-37, sequenza di serie e spezzature coloniali e foglietti dedicati all'Esposizione Internazionale di Parigi. Notato Foglietto PEXIP linguellato. Da esaminare.	—	150

COLONIE INGLESÌ

7561	<	1934, ASCENSION, 10 valori cpl. (21/30).	200	70
7562	⊙	1857, AUSTRALIA OCCIDENTALE, 6 p. bronzo dorato (S.G.19). (Est 1600). (Cert. Raybaudi). Foto pag. 315.	—	600
7563	<<	1961, BAHAMAS, libretti, i primi 2 di Elisabetta II; Gibbons n. SB2/SB3. Bella qualità.	—	30
7564	<	1922, BARBUDA, 11 valori cpl. (S.G. 1/11) (Lst.130).	—	80
7565	<	1913-14, BECHUANALAND, 2 valori (S.G. 83/84) (Lst.280).	—	175
7566	<<	1959, BERMUDA, 350° anniversario del primo insediamento, 3 p. (S.G.158) con doppia stampa del grigio.	—	20
7567	</⊙	1930-31, BORNEO NORD, Cinquantenario Compagnia British North Borneo 8 valori cpl. (234/41) mista nuova e usata.	—	40
7568	<	1945, BORNEO NORD, soprastampati BMA 15 valori cpl. (S.G.320/34) (Lst 170).	—	100
7569	<<	1989, BOTSWANA, la I emissione di libretti, 16 libretti cpl. (Gibbons SB 1/16) ognuno contenente 10 o 20 esemplari a soggetto animale della serie (551/70).	—	20
7570	<<	1913-21, BRITISH GUIANA, 11 valori cpl. (S.G. 259/69) + (269a).	—	150
7571	<	1913, BRITISH HONDURAS, 5 dollari porpora e nero (S.G.110) (Lst 250).	—	150
7572	<	1938, BRITISH HONDURAS, 12 valori cpl. (S.G. 150/61) (Lst 100). Foto a pagina 315.	—	70
7573	<	1896, BRITISH SOUTH AFRICA COMPANY, 7 valori cpl. (Yv.42/48). Foto a pagina 315.	350	150
7574	<	1857, CAPO DI BUONA SPERANZA, 1 p. brik-red (S.G. 5 - Sterl. 5000) esemplare ben marginato.	—	1.750
7575	⊙	1857, CAPO DI BUONA SPERANZA, 1 p. deep rose-red (S.G.5b-Sterl. 400). (E. Diena).	—	140



(Colonie Inglesi)

			catalogo in euro	partenza in euro
7576	<	1863, CAPO DI BUONA SPERANZA, 6 p. slate-purple (S.G. 7d-Sterl. 3500). (A. Diena).	—	625
7577	⊙	1861, CAPO DI BUONA SPERANZA, "wood-block" 4 p. deep bright blue (S.G.14c-Sterl.4500) esemplare ben marginato ma assottigliato.	—	625
7578	<	1863, CAPO DI BUONA SPERANZA, 1 p. deep brown-red, coppia con grandi margini e lieve grinza (S.G.18b-Sterl.750). (Cert. B.P.A.).	—	200
7579	⊙	-, CAPO DI BUONA SPERANZA, lotto di 5 triangolari. Da esaminare.	—	150
7580	⊙	1900, CAPO DI BUONA SPERANZA, Guerra Anglo - Boera, Assedio di Mafeking 1 p. blu su azzurro (21).	400	70
7581	<	1935, CAIMAN, 12 valori cpl. (S.G. 96/107) (Lst.180).	—	105
7582	✉	1903, CEYLON, intero postale da 20 c. di Edoardo VII + 2 c. Vittoria (48), 2 esemplari, mista 2 Re, diretto a Ratisbona, 5/12/03.	—	30
7583	< < / <	1903, CEYLON, 12 valori cpl. (S.G. 265/76) (Lst.150).	—	90
7584	<	1903-07, DOMINICA, 10 valori cpl. (S.G.27/36) (Lst.170).	—	100
7585	✉	1908, FALKLAND, Edoardo VII, 6 valori (18/23) su raccomandata per Birmingham, 19/5/08.	—	850
7586	<	1912-14, FALKLAND, Giorgio V 11 valori cpl. (26/36).	1.200	150
7587	<	1912, FIGI 1 sterlina porpora e nero (S.G.124) (Lst 300).	—	200
7588	<	1902-05, GAMBIA 12 valori cpl. (S.G. 45/56) (Lst 170).	—	100
7589	<	1883, GIAMAICA, 4 p. rosso arancio (S.G. n.22 - Yvert n.22a). Molto fresco.(Cat.£350).	550	50
7590	<	1919-21, GIAMAICA, Giorgio V e Soggetti vari 12 valori cpl. (S.G. 78/89) (Lst.150).	—	90
7591	<	1928, GOLD COAST, Giorgio V e il castello di Christiansberg 10 valori cpl. (S.G.103/12) (Lst 85).	—	55
7592	✉	1950, HONG KONG, Giorgio VI 10 c. (S.G. 145) 5 esemplari + 1 dollaro (S.G. 156) su aerogramma da Hong Kong per Stoccolma, 19/1/50.	—	300
7593	⊙	-, HONG KONG, classificatore con piccola raccolta da Elisabetta a periodo recente.	—	50
7594	⊙	1854, INDIA, 1/2 a. azzurro 2 esemplari (S.G.6-8). (Sterline 115,00).	—	35
7595	⊙	1854, INDIA, 1 a. rosso (S.G.14) coppia. (Sterline 76,00+). (A. Diena).	—	35
7596	△	1854, INDIA, 2 a. verde (S.G.31) striscia di 4 su piccolo frammento. (Sterline 96,00).	—	75
7597	△/⊙/<	1856-73, INDIA, 8 esemplari del 2 anna (14-22) di cui 2 nuovi ed uno su frammento con 1 a.	—	50
7598	<	1856-64, INDIA, Vittoria 4 a. verde (Yv. 16). (G. Oliva).	1.000	200
7599	<	1856-64, INDIA, Vittoria 8 a. (Yv. 17).	300	60
7600	<	1902-09, INDIA, Edoardo VII 7 valori (Yv. 65/71).	356	80
7601	< <	1937, INDIA, Giorgio VI e soggetti vari, 17 valori (S.G.247/64 senza il 254).	—	180
7602	<	1906, MALDIVE, soprastampati 6 valori cpl. (S.G.1/6) (Lst 225).	—	130
7603	⊙	1859, MAURITIUS, 2 p. azzurro verdastro (10b). (Cert. A. Roig Soler).	1.250	250
7604	<	1910, MAURITIUS 15 valori cpl. (S.G.181/95) + (186a) (Lst 173).	—	100
7605	<	1903, MONTSERRAT, 10 valori cpl. (S.G. 14/23). (Lst. 150).	—	150
7606	⊙	1877, NATAL, 1/2 p. su 1 p. (S.G.85). (Sterline 65,00).	—	30
7607	✉	1895, NIGER COAST, piccola lettera raccomandata per Londra affrancata con 4 valori (21,23,24,25) con annullo di Old Calabar River il 22/7/95. Interessante.	—	165
7608	<	1897-98, NIGER COAST, 9 valori cpl. (S.G. 66/74). (Lst 140).	—	85
7609	⊙	1851-54, NUOVA GALLES DEL SUD, 2 valori (12-13). Il 6 p. (E. Diena).	1.300	150
7610	⊙	1879-86, NUOVA GALLES DEL SUD, Servizio 2 p. soprastampa rossa (2a). (A. Diena).	125	45
7611	<	1901, NUOVA GUINEA, 8 valori cpl. (1/8).	1.050	400
7612	✉	1892, OIL RIVER, 6 valori cpl. (1/6) su bustina raccomandata da Old Calabar River per London, 2/2/94.	—	650
7613	<	1906-07, PAPUA, 8 valori (S.G. 21/27). (Lst. 325).	—	200
7614	<	1947, PAKISTAN, 19 valori cpl. (S.G. 1/19). (Lst 120).	—	75
7615	<	1924, RHODESIA DEL SUD, 14 valori cpl. (S.G. 1/14). (Lst 150).	—	90
7616	<	1922-31, SALOMON 15 valori cpl. (S.G. 39/52). (Lst 160).	—	95



(Colonie Inglesi)

			catalogo in €	partenza in €
7617	⊙	1887, SAMOA, Palme 6 p. dent. 12 1/2 (Yv.14B). (Cert. Raybaudi).	1.250	360
7618	⊙	1862, S. ELENA, 6 p. azzurro (2). (A. Diena).	200	60
7619	✉	1934-85, S. ELENA, 6 lettere in franchigia (2 raccomandate, 1 per gli USA) intestate O.H.M.S. (al servizio di Sua Maestà). Interessanti e non comuni.	—	30
7620	<	1938-44, S. ELENA, 14 valori cpl. (S.G. 131/40). (Lst 140).	—	85
7621	⊙	1863-68, ST. VINCENT, 6 p. (S.G.7). (Sterline 75,00). (Sorani).	—	60
7622	⊙	1863-68, S. VINCENZO, 1 sh. (S.G.8). Da esaminare. (Sterline 900,00).	—	850
7623	⊙	1863-68, S. VINCENZO, 1 sh. (S.G.9). (Sterline 140,00). (Sorani).	—	100
7624	⊙	1861-81, S. VINCENZO, lotto di 8 valori (Yv.4/5/6/8/12/13/13A/14). (Sorani - A. Diena).	792	150
7625	△	1869, S. VINCENZO, 4 p. (S.G.12). (Sterline 350,00).	—	150
7626	⊙	1869, S. VINCENZO, 4 p. (S.G.12). (Sterline 160,00). (Sorani).	—	100
7627	⊙	-, S. VINCENZO, 1 s. (S.G.14). (Sterline 160,00). (A. Diena).	—	70
7628	⊙	1872, S. VINCENZO, 1 sh. (S.G.17). (Sterline 140,00). (Sorani - A. Diena).	—	60
7629	⊙	1871-81, S. VINCENZO, 4 valori (Yv.19/19C). (Sorani - A. Diena).	1.035	250
7630	⊙	1875, S. VINCENZO, 1 sh. (S.G.21). (Sterline 250,00). (Sorani).	—	125
7631	⊙	1880, S. VINCENZO, 6 p. (S.G.30). (Sterline 70,00). (Sorani).	—	30
7632	⊙	1882, S. VINCENZO, 4 p. (S.G.41). (Sterline 350,00). (Sorani).	—	150
7633	⊙	1883-84, S. VINCENZO, 3 valori (S.G.43-44-45). (Sterline 384,00). (Sorani).	—	175
7634	⊙	1883-84, S. VINCENZO, 4 p. (S.G.43a). (Sterline 250,00). (Sorani).	—	100
7635	⊙	1871-81, ST. VINCENT, 5 s. carminio (S.G.53). (Sterline 50,00). (Sorani).	—	25
7636	<	1899, S. VINCENT, 9 valori cpl. (S.G. 67/75). (Lst 120).	—	75
7637	<	1902, S. VINCENT, 9 valori cpl. (S.G. 76/84). (Lst 130).	—	80
7638	<	1903, SEYCHELLES, 11 valori cpl. (S.G. 46/56). (Lst 110).	—	65
7639	<	1933, SIERRA LEONE, Abolizione schiavitù 13 valori cpl. (138/50). (Cert. E. Diena).	1.100	200
7640	<	1933, SIERRA LEONE, Centenario 13 valori cpl. (138/50). Due piccoli valori (2 1/2 e 3 p.) usati.	—	500
7641	<	1912-19, SOMALILAND, 13 valori cpl. (S.G. 60/72). (Lst 160).	—	95
7642	(<)	1867, STRAIT SETTLEMENTS soprastampato 1 1/2 c. su 1/2 a. azzurro (S.G.1) nuovo senza gomma.	—	25
7643	⊙	1892-1901, STRAITS SETTLEMENTS 5 dollari giallo bruno e carminio (74).	430	125
7644	⊙	1898, STRAIT SETTLEMENTS, 5 dollari arancio e carminio (S.G.105)	—	90
7645	✉	1876, SUDAFRICA - TRANSVAAL, 6 p. pale-blue (S.G. 68) su busta per Bloemfontein. (Cert. R.P.S.).	—	100



(Colonie Inglese)

			catalogo in euro	partenza in euro
7646	<	1902-21, SUDAN, 11 valori cpl. (S.G.18/28) (Lst 75).	—	45
7647	<	1932, SUDAN, Generale Gordon 9 valori cpl. (S.G. 59/67). (Lst 110).	—	65
7648	⊙	1853, TASMANIA, 1 p. azzurro (S.G.2) (Lst1000). (A. Diena - Cert. Raybaudi).	—	300
7649	⊙	1853, TASMANIA, 4 p. arancio (S.G.5) esemplare apparentemente alla I tiratura, con colore brillante e margini enormi. Splendido. (Sterline 700,00). (G. Bolaffi per esteso).	—	400
7650	⊙	1856-57, TASMANIA, 4 p. azzurro (S.G.21) esemplare a filo in alto a sinistra (Sterline 110,00).	—	30
7651	</>	1864-70, TASMANIA, 6 p. violetto (S. G. 76) fresca quartina.	—	175
7652	<	1870, TASMANIA, 4 p. azzurro (S.G.130) (Lst 750). (Cert. Raybaudi).	—	280
7653	<<	1952, TRISTAN DA CUNHA, 12 valori cpl. (S.G.1/12) (Lst90).	—	70
7654	<	1864, VICTORIA, 10 p. ardesia (Yv 53 - SG 134 - £ 700). (A. Diena - Cert. Sorani).	—	150
7655	⊙	1868, VICTORIA, 2 valori cpl. (63/64).	470	125
7656	<	1900, VICTORIA, Fondo patriottico 2 valori cpl. (S.G. 374/75) (Lst.225).	—	135
7657	<	1904, VIRGIN ISLANDS, 9 valori cpl. (S.G. 54/62). (Lst 85).	—	55
7658	<	1913-19, VIRGIN ISLANDS, 9 valori cpl. (S.G. 69/77). (Lst 95).	—	60
7659	<	1904, ZANZIBAR, 15 valori cpl. (S.G.210/24) (Lst 180).	—	105
7660	⊗	1897, ZULULAND, Vittoria 5 valori (14/18) su raccomandata da Estrove per il Transvaal, aprile '97.	—	420
7661	</⊙	-, Regina Vittoria, albumetto con circa 200 francobolli di varie provenienze. Interessante e piacevole.	—	180
7662	</⊙	-, periodo Edoardo VII, piccolo lotto di alcune serie (commemorative e non) con qualche valore usato. Da esaminare.	724	70
7663	</⊙	-, Giorgio VI, lotto di serie cpl. e non. Da esaminare.	1.530	150
7664	</⊙	-, piccolo ma piacevole lotto di serie commemorative pre-Elisabetta. Qualche spezzatura, da esaminare.	915	100
7665	</>	-, Regina Elisabetta, piacevole lotto di serie varie, una usata.	924	100
7666	</⊙	1935, Giro Silver Jubilee il giro non cpl. (32 serie) miste nuove e usate.	500	50
7667	⊙/<	1948, Giro Nozze, lotto di 14 serie miste nuove e usate.	411	40
7668	⊗	-, 6 affrancature interessanti. Merita esame.	240ca.	40
7669	<<	-, sequenza di serie da primi anni '70 a fine '80 in un classificatore.	—	60
7670	<<	-, classificatore con sequenza di serie, in genere post 1950.	—	220

COLONIE PORTOGHESI

7671	<<	1939, MACAO, Posta aerea, Expo di N. York 50 a. (16) fresca quartina.	—	1.000
7672	<<	1939, Expo di N. York il giro di 9 valori delle varie Colonie. Tiratura 2000.	—	750

COLONIE TEDESCHE

7673	⊙	1896, AFRICA ORIENTALE TEDESCA, soprastampati 5 valori cpl. (6/10). (DM 370).	—	50
7674	<	1900, MARIANNE, 13 valori cpl. (7/19).	280	75
7675	⊗	1896, NUOVA GUINEA, soprastampati 6 valori cpl. (1/6) su raccomandata da Berlinhafen per la Germania, 7/1/01.	—	375

CONGO BELGA

7676	⊙	1887-94, Leopoldo II 5 f. (11). (A. Diena).	425	125
------	---	---	-----	-----

COREA

7677	<	1884, I emissione 5 valori cpl. (1/5).	110	45
7678	<	1903, la serie fino al 50 c. non cpl. (35-37-39/45), totale 9 valori.	800ca.	150
7679	<	1905, Simboli 50 c. dent. 12 1/2 (27a).	350	70
7680	<	1905, Simboli 2 w. dent. 12 1/2 (29a)..	1.100	250



7652



7654



7672



7680



7683



7697

COREA DEL SUD

			catalogo in €	partenza in €
7681	(<)	1951, Foglietti Nazioni Unite (1) il giro di 22 foglietti. (Michel Euro 1.500,00).	—	450
7682	(<)	1954-56, Posta aerea, 3 valori da 70, 110 e 205 h. non dentellati e stampati in foglietto (3 foglietti). (Michel 2.100,00).	—	450
7683	<<	1955, Industria 4 valori cpl.(143/46).	—	450
7684	(<)	1955, Foglietti ONU 2 valori (Michel 1.100,00).	—	250
7685	(<)	1955, Foglietti ONU 2 valori (Michel 1100,00).	—	300
7686	<<	1957, Foglietto Trattato commerciale con gli Stati Uniti (n. 199 e 200 di p. ordinaria).	—	500
7687	<<	1958, Foglietto Settimana della lettera (6).	2.000	500

EGITTO

7688	✉	1848, lettera da Cairo ad Alessandria con timbro azzurro della "Posta Europea".	—	50
7689	<	1867-69, 5 pi. Bruno (13).	450	150
7690	<	1872, 1 pi. Rosso (14A). (A. Diena).	325	100
7691	✉	1933, Congresso d'Aviazione 5 valori cpl. (150/54) su busta con annullo in tema.	—	90
7692	<<	1938, Anniversario di re Farouk 1 sterlina (209).	195	50
7693	<	1931, Posta aerea, Zeppelin 2 valori cpl. (3/4). (G. Oliva).	120	25
7694	⊙	1888, Segnatasse 5 valori (10/14).	275	70
7695	<	1888, Segnatasse 5 pi. (14).	225	70

ETIOPIA INDIPENDENTE

7696	<<	1931, Posta aerea, I Volo Postale a Addis Abeba 7 valori cpl. (11/17).	24	7
7697	<<	1943, soprastampati "OBELISK" 5 valori cpl. (230/34). (Cert. Raybaudi).	—	300

GIAPPONE

7698	<<	1905, Unificazione postale coreo-giapponese (109).	200	50
7699	<<	1919, Pace 4 valori cpl. (152/55).	80	15
7700	<<	1937-40, Soggetti vari 17 valori cpl. (262/78).	180	35
7701	<	1948, Sport, 4 valori cpl. (388/91).	—	50
7702	<<	1949, Settimana della Filatelia 8 y. (437).	—	50
7703	<	1919, Posta aerea, 2 valori cpl. (1/2). (Timbrino Sicombra - A. Diena).	1.600	650
7704	✉	-, 3 interi postali fine '800/primi '900. Nuovi.	—	20



7681



7686



7703



7709



7710



7735



7744

GIORDANIA

7705	<	1952, Nuova valuta, soprastampati 15 valori cpl. (237/51) appena visibile traccia di linguella.	—	40
7706	<<	1954, Ordinaria pittorica, 13 valori cpl. (280/92).	—	35
7707	<	1959, Re Hussein 16 valori cpl. (322/37) impronta di linguella visibile a stento.	—	30

GUATEMALA

7708	⊙	1873, Stemma 4 r. violetto (5).	170	60
------	---	---------------------------------	-----	----

HAWAII

7709	<	1864, 2 c. nero su carta bianca unita (15B). Bella qualità. (Cert. E. Diena).	600	210
7710	<	1864-67, 5 c. blu su carta azzurra (19).	600	200
7711	<	1864-91, 5 c. azzurro 2 valori (24-31).	165	50
7712	<	1864-71, 18 c. rosso bruno (26).	100	35

INDIA

7713	<<	1950, RAJASTHAN, 11 valori cpl. (S.G. 15/25).	—	90
------	----	---	---	----

INDIE OLANDESI

7714	<	1931, Posta aerea, Volo Java-Australia (12) + Garuda (13/15).	52	10
------	---	---	----	----

INDONESIA

7715	<	1954, soprastampati RIAU 22 valori cpl. (Michel 1/22). Non comuni.	—	375
7716	<<	1950, soprastampati RIS 23 valori cpl. (2/19E).	—	375
7717	<<	1950, soprastampati RIS 23 valori cpl. (2/19E).	—	350

IRAQ

7718	✉	1932, plico telato commerciale raccomandato da Baghdad per Londra affrancato con (81+84 coppia + 88 striscia di 3). Interessante e non comune.	—	75
7719	<<	1972, Circolazione stradale 2 valori cpl. (695C/D) blocchi angolari di 6 con numeri di registro. Non comuni.	—	35

ISRAELE

7720	<<	1948, Francobollo precursore da 100 p. in foglietto di 25 pezzi.	—	50
------	----	--	---	----

7721	<<	1948, Antiche monete, 6 valori cpl. (1/6) + i 3 alti valori (7/9) con appendici. Minimo accenno di ingiallimento, da esaminare.	10.040	1.750
------	----	---	--------	-------

7722	✉	1948, Antiche monete, i 3 alti valori (7/9) con appendice cpl., su 2 buste FDC non viaggiare.	4.680	1.250
7723	<<	1948, Nuovo anno, i 2 alti valori (13/14) con appendice.	515	100
7724	<<	1949, Nuovo anno 5710 2 valori (19/20) con appendice, la serie senza il piccolo 5 p.	985	180
7725	⊙	1952, Menorah 1000 p. (53) con appendice.	275	50
7726	<<	1950, Posta aerea, Inaugurazione linee aeree 6 valori cpl. (1/6) con appendice.	450	100
7727	<</⊙	1949, Foglietto Tabul (1) nuovo e usato.	240	50
7728	△	1948, Segnatasse 5 valori cpl. (1/5) con bandelle.	—	1.000

KUWAIT

7729	<<	1977, Giochi tipici locali, 32 valori cpl. ripartiti in 8 blocchi di 4 (683/714).	—	30
7730	<<	1978, Emiro, 8 valori cpl. (782/89).	—	40



LAOS

7731 < < -, lotto di serie cpl. anni '60/'70.

catalogo
in €

partenza
in €

— 50

LIBIA INDIPENDENTE

7732 ✉ 1952-53, 25 buste con effigie di Re Idriss dirette a Genova. Bella varietà di affrancature, notati un 50 m. e alcuni soprastampati "official".

— 100

7733 < < 1955-66, lotto di serie e foglietti del periodo, in blocchi o ripetuti. Elenco allegato.

— 50

MAROCCO

7734 < 1900, UFFICI TEDESCHI, 13 valori cpl. (7/19).

535 150

MESSICO

7735 < 1934, Pro Università 18 valori cpl. (491/98+A). Freschi. (G. Oliva).

4.000 1.000

7736 < < 1940, Centenario Francobollo, 5 valori cpl. (543/47) in blocco di 4. (Fr. francesi 2500).

— 100

7737 ✉ 1941, aerogramma da 20 c. carminio con affrancatura complementare (A.60x2 + A.66 + A. 67) da Ensenada per Calosso d'Asti, 7/2/41. Non comune.

— 150

7738 < < 1968, Foglietto Olimpiadi (19) 19 foglietti.

— 20

NAZIONI UNITE

7739 < < 1955, Foglietto Decennale delle Nazioni Unite (1).

180 40

7740 < < 1955, Foglietto Decennale (1) + II tiratura (la).

430 125

NICARAGUA

7741 ⊙ 1862, I emissione 2 valori cpl. (1/2).

160 60

PARAGUAY

7742 < 1878, 5 su 1 r. rosa (4).

85 25

7743 ⊙ 1878, Leone 5 su 2 r. azzurro (5) esemplare con doppia soprastampa (cifra grossa e piccola).

— 150





PERU'

7744 < 1899, UPU, 10 s. (125) alto valore della serie.

catalogo
in €uro

800

partenza
in €uro

275

RUANDA URUNDI

7745 ☒ 1959, Animali 12 valori cpl. (205/18) su 4 FDC.

—

15

SIAM

7746 < 1887, 64 a. violetto e bruno arancio (64).

75

25

STATI UNITI

7747 ☒ 1861, 2 buste non affrancate dirette in Italia.

—

40

7748 < 1851, Washington 12 c. nero (8).

3.000

1.100

7749 < 1857, Franklin 1 c. azzurro (9). (A. Diena).

800

240

7750 < 1860, Washington 90 c. azzurro (Un.20). Bella qualità.

2.300

750

7751 < 1861, Washington 3 c. rosa (22).

90

40

7752 ⊙ 1861, Franklin 30 c. giallo arancio (25). Minimo punto di assottigliamento.

130

20

7753 ⊙ 1861, Franklin 30 c. giallo arancio con griglia in rilievo.(25a)

600

200

7754 < 1861-62, Washington, 24 c. lilla bruno (26a). (Cert. Raybaudi).

1.000

350

7755 < 1863, Jackson 2 c. nero (29).

220

90

7756 < 1869, Franklin 1 c. camoscio (33).

375

125

7757 < 1869, Scudo e aquila 10 c. giallo (37). (A. Diena).

1.350

300

7758 ⊙ 1869, Lincoln 30 c. carminio e nero (42). Raro e di bella qualità. (A. Diena - Cert. Raybaudi).

2.000

670

7759 < 1870, Franklin 1 c. oltremare (43). Da esaminare.

250

90

7760 < 1870, Lincoln 6 c. carminio (46). (A. Diena).

400

120

7761 < 1870, Hamilton 30 c. nero (52). (Em. Diena).

1.700

600

7762 < 1883, 2 valori cpl. (80/81).

230

90

7763 < 1890, Clay 15 c. indaco (97).

180

85

7764 < 1890, Jefferson 30 c. nero (98).

320

110

7765 < 1890, Perry 90 c. arancio (99).

520

160

7766 < 1893, Colombo, l'emissione fino al valore da 1 dollaro, 12 valori (100/111) da esaminare.

3.317 +

500

7767 ⊙ 1893, Colombo 50 c. (110).

160

40

7768 ⊙ 1898, Omaha 50 c. (155).

190

40

7769 < 1898, Omaha 1 dollaro nero (156). (Caffaz - Cert. Raybaudi Luigi).

1.800

700

7770 < < 1901, Esposizione di Buffalo 6 valori cpl. (158/63).

1.200

550

7771 < < 1904, Centenario acquisto Louisiana 5 valori cpl. (187/91) linguellato il valore da 2 cent. (188).

835

375

7772 < < 1909, Scoperta Fiume Hudson 2 c. (236).

34

15

7773 < 1920, Franklin 2 dollari carminio e nero (366).

570

150

<i>(Stati Uniti)</i>			catalogo in €	partenza in €
7774	< <	1920, Pellegrini, 3 val. cpl. (367/69).	120	45
7775	< <	1924, Valloni e Ugonotti 3 valori cpl. (424/26).	125	50
7776	< <	1925, Battaglia Lexington-Concord 3 valori cpl. (427/29).	90	35
7777	< < / <	1925, Emigranti norvegesi 2 valori cpl. (430/31) in quartine con 2 valori da 5 c. linguellati.	—	100
7778	< < / <	1928, Soprastampati Hawaii 2 valori cpl. (452/53) in quartine, 2 integri e 2 linguellati.	132	65
7779	< <	1929, soprastampati "KANS" 11 valori cpl. (463/73).	470	180
7780	< <	1932, Bicentenario nascita George Washington 12 valori cpl. (508/19) ben centrati.	57	25
7781	< <	1932, Olimpiadi di Los Angeles 2 valori cpl. (522/23) in quartine.	41	20
7782	< <	1938, Coolidge 5 \$ (622).	230	40
7783	⊙	1976-87, Bicentenario "Bandiere" 50 valori cpl. in foglio (1384/1433) + Uccelli 50 valori cpl. in foglio (1688/1737) + Animali 50 valori cpl. in foglio (2015/64). I 3 fogli su 3 grandi buste e annulli del I giorno. Non comuni. Cat. Euro 275 ca.	—	65
7784	<	1918, Posta aerea, Curtiss-Jenny 3 valori cpl. (1/3).	325	120
7785	⊙	1918, Posta aerea, Curtiss-jenny 3 valori cpl. (1/3).	140	60
7786	< <	1926-27, Posta aerea, 3 valori cpl. (7/9) in quartine con numeri di tavola, aderenze al verso.	132	60
7787	<	1933, Posta aerea, Zeppelin 50 c. verde (18).	97	40
7788	⊙	1933, Posta aerea, Zeppelin 50 c. verde (18).	122	45
7789	< <	1937, Posta aerea, China Clipper 2 valori cpl. (21/22) in quartine.	200	90
7790	< <	1888, Espressi, Fattorino in corsa 10 c. azzurro (2). (A. Diena).	—	300
7791	<	1888, Espressi, Fattorino in corsa 10 c. azzurro (2). (A. Diena).	375	140
7792	< <	1917, Espressi, Fattorino in bicicletta 10 c. oltremare (11). (Cert. Sorani).	55	30
7793	< <	1994, Foglietto "Leggende del West" 20 valori in blocco con errore effigie di Berry Pickett in luogo di Bill Pickett (2624A).	420 +	125
7794	✉	1863, Confederati, Jackson 2 c. rosso bruno (8) coppia su ampio frammento.	—	150
7795	<	1919, UFFICI ALL'ESTERO - SHANGAI, 16 valori (1/16). (Cert. Caffaz).	2.850	1.400
7796	✉	-, scatola con buste recenti affrancate con francobolli o meccanici rossi.	—	off. libera
TOGO				
7797	<	1914, OCCUPAZIONE MILITARE Anglo-Francese, 80 pf. nero e carminio rosa (40) molto bello. (Gibbons n. 9). (Cert.B.P.A.).	750	250
TONGA				
7798	✉	-, lotto di 10 "Tin Can Mail" anni '30, provenienze varie.	—	200
TRANSGIORDANIA				
7799	<	1930-42, Re Abdullah 14 valori cpl. dent. 12 (146A/61). Fresca linguella.	—	35
7800	<	1930, Locust Campaign 10 valori (S.G.184-85-87/94- Sterl. 122) la serie senza due valori.	—	75
URUGUAY				
7801	✉	1918, Generale Artigas 4 c. (203) coppia + 5 c. (205) coppia, entrambe annullate con "Recomendada" su bustina per Roma, con fascetta di censura.	—	50
LIBRI ANTICHI E MODERNI				
7802	—	1909-23, GABRIELE D'ANNUNZIO, 3 libri: "Per l'Italia degli italiani", "L'orazione e la canzone in morte di Giosuè Carducci", "La canzone di Garibaldi".	—	45
7803	—	1930, COMMISSIONI D'INDAGINI PER LA SPEDIZIONE POLARE ALL'AERONAVE "ITALIA" a cura del Ministero della Marina, pp. 138, con 10 cartine. Qualche pagina rovinata all'inizio, molto interessante.	—	100
7804	—	1933, LA TRADOTTA, illustrata da Rubino, edito da Mondadori, formato da vari numeri dell'omonima rivista, giornale settimanale della III Armata, a colori. Interessante e raro.	—	100
7805	—	1976, VISIONI DI RAVELLO, di Padre G. Imperato, pp. 133 con molte fotografie.	—	10
7806	—	1976, LE OPERAZIONI IN AFRICA ORIENTALE, a cura dell'Ufficio Storico della Marina Militare.	—	off. libera
VARIE				
7807	✉	1912-14, AUTO, 2 lettere con pubblicità delle automobili "ITALA".	—	50
7808	—	1902-03, AUTOGRAFI, Boselli e Staglieno, 2 lettere autografe (4 facciate e 2 facciate). Interessanti.	—	30
7809	—	1920, AUTOGRAFI - D'ANNUNZIO GABRIELE, resoconto autografo del 1 dicembre relativo al tentativo di catturare un avamposto, 15 righe + firma su foglio con bollo "Comando 67° Reggimento Fanteria".	—	200
7810	—	1962, AUTOGRAFI/GRACE DE MONACO, firma autografa su biglietto a stampa all'interno di FDC.	—	50
7811	—	-, AUTOGRAFI, lotto di 68 fotografie autografate da personaggi vari: politici (in genere non molti conosciuti tranne Kohl, Schmidt, Sihanouk) attori e attrici (notata Sofia Loren, Hanna Schigulla, Alain Delon, J. P. Belmondo) e altri (Aznavour, L. Riefenstahl). Da esaminare.	—	250
7812	—	1877, ARTE, "Il trionfo dell'Arte..." di F. Casella, inviato dall'autore ed affrancato con 2 c. (T15).	—	20

7813	—	1970-79, AVIAZIONE, 2 manifesti dell'Accademia Aeronautica.	—	30
7814	—	-, BANCHE/ASSICURAZIONI, lotto di documenti di periodi vari. Da esaminare.	—	30
7815	—	-, BIGLIETTI, 4 biglietti da visita antichi, ancora senza nome + uno stampato.	—	off. libera
7816	—	-, CABREI, 2 cabrei non recenti.	—	off. libera
7817	—	1800, CALENDARIO ECONOMICO PER L'ANNO 1800, stampato a Torino. Interessante.	—	20
7818	—	1819, CARTA COGNOGRAFICA DEGLI STATI DI TERRAFERMA, di SM. Il Re di Sardegna, divisa in Province e in Cantoni de' Mandamenti, cm. 136x114, in 4 quadri, con i contorni delle varie Province colorati. Bella e importante.	—	400
7819	—	-, CARTE ANNONARIE, piccolo lotto. Da esaminare.	—	off. libera
7820	—	-, CARTE DA BOLLO, album con 200 carte da bollo di varie epoche, non recenti, con marche da bollo varie. Interessante.	—	25
7821	—	-, CARTE DA BOLLO, 2 carte da bollo nuove dell'800.	—	20
7822	—	-, CARTONCINI, 6 cartoncini pubblicitari o di propaganda. Da esaminare.	—	off. libera
7823	—	-, CARTONCINI, 15 pezzi: tessere, cartoncini commemorativi, ecc. Necessario esame.	—	off. libera
7824	—	-, CONFRATERNITA, "Mortis et orationis", manifesto-sommario.	—	30
7825	—	1875-1934, CONGEDI MILITARI, 6 Congedi del periodo.	—	20
7826	< <	-, ERINNOFILI Pro emigranti Società Dante Alighieri: 16 esemplari da 10 lire verdi e 32 esemplari da 10 lire azzurro.	—	20
7827	<	1928, ERINNOFILI-MILANO, erinnofilo dell'Esposizione del 1906 soprastampato nel 1928 per la Mostra Sociale dell'Unione Filatelica Lombarda.	—	20
7828	<	1938, ERINNOFILI/FASCISMO, 12 erinnofili dedicati ai gruppi fascisti di Milano + altri della Croce Rossa e Antitubercolare.	—	20
7829	—	-, ERINNOFILI, piccolo lotto di erinnofili e Foglietti IPZS.	—	off. libera
7830	—	-, ERINNOFILI, lotto di erinnofili-foglietti di Posta aerea.	—	off. libera
7831	—	-, ERINNOFILI/MARCHE DA BOLLO, insieme di circa 200 pezzi. Necessario esame.	—	30
7832	—	-, FASCISMO, 4 riviste tra cui "Giarabub", illustrata da Pisani e "La Difesa della Razza".	—	off. libera
7833	—	-, FATTURE, scatola ricolma di fatture del periodo 1920/46, con marche da bollo, anche in belle combinazioni nel periodo luogotenenziale.	—	20
7834	—	1857, FERROVIE-ALESSANDRIA e NOVI A STRADELLA, Regolamento per l'Esercizio Tecnico + il Regolamento per il Personale dei Convogli. Due interessanti libretti.	—	20
7835	—	-, FERROVIA/TELEGRAFI, un pacchetto di documenti ottocenteschi comprendenti telegrammi, ricevute avviso merci, spedizioni con Strade ferrate, ecc. Interessante, da esaminare.	—	50
7836	—	-, FIAT, spartito musicale "La Cinquecento e nove" con frontespizio illustrato da Plinio Codognato. Molto bello.	—	100
7837	—	1930, FIAT, depliant illustrativo della Fiat 525 da Rondi, tipografia Barabino e Gracia.	—	70
7838	—	-, FIGURINE, lotto di 50 cigarette card Oxo Ltd.: serie cpl. di 20 British Cattle 1934 e serie cpl. di 30 Mystery Painting.	—	50
7839	—	-, FIGURINE, 2 serie cpl. di 25 Cigarette Card ciascuna: World's Locomotives 1912 e 1913 Lambert & Butler's.	—	60
7840	—	-, FIGURINE, serie cpl. di 50 Cigarette Card: Worl'd Locomotives 1912 - Lambert & Butler's.	—	70
7841	—	-, FIGURINE, serie di 70 Cigarette Card tatuabili: Locomotive 1916 R&J. Lea Ltd. Manchester.	—	150
7842	—	-, FIGURINE, lotto di 50 Cigarette Card: Locomotives (1902-1919) WD&MO Wills.	—	100
7843	—	-, FIGURINE, serie di 49 Cigarette Card su 50: Modern Railways 1936. Manca la n. 50.	—	40
7844	—	-, FIGURINE, serie cpl. di 50 Cigarette Card: Boy Scout 1916.	—	100
7845	—	-, FIGURINE, 2 serie cpl. da 25 Cigarette Card: Army Badges of Rank 1916 e Dance Band Leaders 1936.	—	50
7846	—	-, FIGURINE, due album contenenti circa 880 tra figurine e funcards anni '50/'60 in cartone non adesive e veline "cigarette cards". Tematiche principali treni, fiori, paesaggi e bandiere. Da esaminare.	—	110
7847	—	-, FIGURINE, album contenente circa 700 figurine e cigarette cards anni '50/'60 in cartone di piccolo formato. Molte serie complete. Tematiche farfalle, animali vari, treni, navi, piatti gastronomici, avventure marine.	—	140
7848	—	-, FIGURINE, due album contenenti oltre 1.000 figurine anni '50/'60 in cartoncino. Svariate tematiche: auto d'epoca, ponti, cani, soldati, fumetti, personaggi e molti treni.	—	140
7849	—	-, FIGURINE, album contenente oltre 570 figurine e minifigurine anni '50/'60 a colori e b/n in cartoncino non adesivo. Tematiche: treni, animali, eventi naturali, navi, treni, aeroporti, soldati, medaglie, decorazioni militari.	—	100
7850	—	-, FIGURINE, oltre 880 figurine e cigarette cards a colori e b/n. Raggruppate in tematiche: animali, navi, auto, treni, costumi da bagno femminili, calciatori. Alcune rare.	—	100
7851	—	-, FIGURINE, album contenente 425 figurine e cigarette cards. Tematiche: medaglie, aerei, treni, navi e altre.	—	70
7852	—	-, FIGURINE LAVAZZA, 46 serie in un album.	—	50
7853	☒	-, FIGURINE LIEBIG, 42 serie in album apposito.	—	50
7854	—	1910, FIUME, 2 obbligazioni bilingui italiano e ungherese.	—	off. libera
7855	—	-, FOTOGRAFIE, 40 fotografie stereoscopiche 1860-80 di Italia e Francia.	—	60

7856	—	-, FOTOGRAFIE, 80 ritratti fotografici di piccolo formato (carte da visita) periodo 1860-80, soprattutto Genova.	—	80
7857	—	1879, GARIBALDI, litografia raffigurante Garibaldi in visita a Giorgio ed Anna Pallavicino.	—	30
7858	—	1741-1814, GENOVA, 3 carte da bollo nuove.	—	30
7859	—	1897, GENOVA, Lunario del Sig. Regina, Guida Commerciale Amministrativa di Genova e Provincia.	—	30
7860	—	1910, GENOVA, 6 fascicoli della "Aedes", Società Anonima Ligure per Imprese e Costruzioni, relative ai lavori al Lido d'Albaro. In aggiunta alcune planimetrie di altri lavori.	—	30
7861	—	1916-17, GENOVA, 3 ricevute semestrali del Circolo Artistico Tunnel.	—	10
7862	—	-, GENOVA-MANESSENO, 4 libri di conti e introiti, rilegati in cartapeccora, da fine '700 ad anni '20 dell'800. Allegato un pacchetto di documenti un carta da bollo stesso periodo.	—	200
7863	—	1895, GIORNALI-L'ISTRIA, periodico settimanale, edito a Parenzo, l'annata cpl. rilegata, con le segnatasse austriache. Interessante.	—	50
7864	—	1915-39, GIORNALI, 3 giornali (un Corriere Sera e 2 Giornale d'Italia) con notizie importanti.	—	15
7865	—	1852, GRAN CARTA DEGLI STATI SARDI DI TERRAFERMA, quadro d'unione n. 55 "Alessandria", cm. 73x54, su carta telata e rilegato. Molto interessante.	—	75
7866	—	1852, GRAN CARTA DEGLI STATI SARDI IN TERRAFERMA, quadro d'unione n. 60 "Acqui" cm. 73x54, su carta telata e rilegato. Molto interessante.	—	75
7867	—	1852, GRAN CARTA DEGLI STATI SARDI DI TERRAFERMA, quadro d'unione n. 67 "Genova", cm. 73x54, su carta telata e rilegato. Molto interessante.	—	75
7868	—	1852, GRAN CARTA DEGLI STATI SARDI DI TERRAFERMA, quadro d'unione n. 75 "Varazze", cm. 73x54, su carta telata e rilegato. Molto interessante.	—	75
7869	—	1852, GRAN CARTA DEGLI STATI SARDI DI TERRAFERMA, quadro d'unione n. 77 "Levante", cm. 73x54, su carta telata e rilegato. Molto interessante.	—	75
7870	—	1852, GRAN CARTA DEGLI STATI SARDI DI TERRAFERMA, quadro d'unione n. 81 "Tenda", cm. 73x54, su carta telata e rilegato. Molto interessante.	—	75
7871	—	1852, GRAN CARTA DEGLI STATI SARDI DI TERRAFERMA, quadro d'unione n. 82 "Ormea", cm. 73x54, su carta telata e rilegato. Molto interessante.	—	75
7872	—	1852, GRAN CARTA DEGLI STATI SARDI DI TERRAFERMA, quadro d'unione n. 83 "Albenga", cm. 73x54, su carta telata e rilegato. Molto interessante.	—	75
7873	—	1852, GRAN CARTA DEGLI STATI SARDI DI TERRAFERMA, quadro d'unione n. 84 "Spezia", cm. 73x54, su carta telata e rilegato. Molto interessante.	—	75
7874	—	1852, GRAN CARTA DEGLI STATI SARDI DI TERRAFERMA, quadro d'unione n. 87 "Ventimiglia", cm. 73x54, su carta telata e rilegato. Molto interessante.	—	75
7875	—	1853, INDICATORE POSTALE, stampato a Torino, pp. 220.	—	100
7876	—	-, LAMETTE DA BARBA, scatoletta con confezioni di lamette d'epoca.	—	30
7877	—	-, LIBRETTI D'OPERA, 9 libretti Ed. Ricordi, fine '800/primi '900.	—	15
7878	—	-, LOTTERIE, 3 biglietti: Associazione Stampa Periodica 1886.; Expo' Milano 1906.; tombola beneficio Ospedali.	—	30
7879	—	-, LOTTERIE, lotto vario, da esaminare.	—	30
7880	—	-, LOTTERIA MERANO, 3 biglietti: 1937-1942-1943)	—	40
7881	(<)	1864, MARCHE DA BOLLO, Foglietto (tratto da decreto) con riproduzione di 14 marche in violetto da 15 c. fino a 15 lire, tutte soprastampate "SAGGIO".	—	125
7882	—	-, MARCHE DA BOLLO, Italia, una bella collezione in 2 classificatori, composta da 1390 pezzi + 5 saggi. Notato 90 c. a tassa fissa, 50 lire su 5,40, Ricognizione Postale nuovo. Ottimo lotto e ottima base per ampliamenti.	—	300
7883	—	-, MARCHE DA BOLLO, Regno e Repubblica, classificatore con quartine e coppie + sacchetto con doppioni.	—	40
7884	—	-, MARCHE DA BOLLO, Fiume, interessante insieme di 180 marche da bollo in un classificatore. Notate 2 per passaporti.	—	170
7885	◉/<	-, MARCHE DA BOLLO, Colonie, Occupazioni, classificatore con 330 pezzi differenti. Bel lotto per specialisti.	—	150
7886	—	-, MARCHE DA BOLLO, classificatore con assortimento, vari tagli. Notato un esemplare da 90 c. Inoltre un sacchetto ricolmo di doppioni.	—	50
7887	—	-, MARCHE DA BOLLO, comunali, un classificatore con assortimento + una busta con doppioni + erinofili in fogli.	—	50
7888	—	-, MARCHE DA BOLLO, scatoletta con marche.	—	off. libera
7889	—	-, MENU', 4 menù dell'Andrea Doria, illustrate da Saliotti.	—	50
7890	—	1860-69, MILITARIA, 2 fogli di via ed un libretto di conto di un militare.	—	30
7891	—	1915, MILITARIA-GUIDA MILITARE N. 7, del Ministro della Guerra, Corpo di Stato Maggiore, copia n. 155, relativa alla Pianura Veneta (tra Adige e Piave), 301 pagine. Inoltre "Carta Topografica tascabile della Zona di Guerra". Interessante.	—	60
7892	—	-, MINIASSEGNI, album con 70 miniassegni.	—	50
7893	—	-, MINIASSEGNI, 138 miniassegni.	—	40
7894	—	-, MINIASSEGNI, 91 pezzi assortiti.	—	30

7895	—	-, MODA, 3 stampine del 1833-34.	—	off. libera
7896	—	-, NUMISMATICA/ONORIFICIENZA, Ordine della Corona d'Italia, Croce di Cavaliere smaltata con nastrino, in scatola originale.	—	30
7897	—	-, NUMISMATICA, dodici medaglie di medio e piccolo modulo. La maggior parte a soggetto religioso. Da visionare.	—	20
7898	—	-, NUMISMATICA, lotto di 14 fra spille e distintivi, molti smaltati. Si segnala: distintivo Croce Rossa. Molti di Genova prodotti a Milano. Da visionare.	—	15
7899	—	-, PAGELLE, piccolo lotto di pagelle di Regno e Repubblica.	—	20
7900	—	1852, PIEMONTE, Bolla di scarico di "Vetture Pubbliche tra Torino, Gassino, Casalborgone e Brusasco" per corsa da Genova a Brusasco.	—	40
7901	—	1962, POSTE ITALIANE, 2 manifesti per il centenario.	—	15
7902	—	1915, I GUERRA, 3 quotidiani del 24 e 25 maggio, con le dichiarazioni di guerra all'Austria.	—	20
7903	< <	-, PUGILATO, 23 francobolli produzione Slania con i campioni di pugilato da John Sullivan a Cassius Clay.	—	24
7904	—	-, RICARICHE, oltre 200 ricariche di vari gestori tra cui 2 di Riccione 2004.	—	20
7905	—	1945, RIVISTE, "Notiziario Automobilistico", dal n. 1 al n. 6 del 1945.	—	off. libera
7906	—	1686, RONSECCO, Concessione di Monsignor Ill.mo di Vercelli a favore della Chiesa Parrocchiale di Ronsecco et Signor Priore della Medesima Roncia, documento manoscritto del 1686 con marche da bollo applicate nel 1906 in ogni pagina.	—	20
7907	—	1957, RSI - REDUCI, depliant illustrativo della Colonia Moutam Rodolfo Graziani, di Ponte Selva per figli di reduci della RSI.	—	50
7908	—	-, SANTINI, lotto di 5 Santini di cui 4 traforati.	—	60
7909	—	-, S. VINCENT, libretto pubblicitario dello Stabilimento Idroterapico "Billia", anni '10.	—	20
7910	—	1819, SARDEGNA, Ragionamento per D. Michele Delitala sulla Successione al Marchesato di Sedilo e Canales, Torino, pp. 107.	—	20
7911	—	-, SCHEDE TELEFONICHE ITALIANE, album contenente più di 300 carte tra nuove e usate. Altissimo valore di catalogo con molte serie nuove complete. Notate: Storia del telefono, Folklore, Animali, Walt Disney. Ottimo prezzo.	—	150
7912	—	-, SCHEDE TELEFONICHE ITALIANE, album contenente più di 300 carte tra nuove e usate. Qualche serie completa, molte da lire 2.000, altissimo valore di catalogo. Notata "Panini con chip" 16 valori in bustine sigillate. Ottimo prezzo.	—	100
7913	—	-, SCHEDE TELEFONICHE ITALIANE, album contenente più di 300 carte tra nuove e usate. Molte serie cpl. nuove, altissimo valore di catalogo, ottimo prezzo. In aggiunta altre 300 carte usate comuni.	—	50
7914	—	-, SCHEDE TELEFONICHE - VATICANO, tutte le carte dalla n. 0 alla n. 133 (inclusa la rara n. 7). Nuove, perfette condizioni, ottimo prezzo.	—	500
7915	—	-, SCHEDE TELEFONICHE FRANCESI, 150 carte differenti + 2 cataloghini specializzati.	—	25
7916	< <	-, SCHEDE TELEFONICHE, 86 begli esemplari svizzeri. Da esaminare.	—	30
7917	—	-, SCHEDE TELEFONICHE, 300 carte in album, 160 italiane (notato qualche fascia oraria) e 140 giapponesi per lo più tematiche (animali, navi, auto).	—	20
7918	—	-, STRADELLA, interessantissimo carteggio e documentazione relativo alla ferrovia Piacenza - Stradella, 1860 ca., da parte dell'impresa Rosazza.	—	200
7919	—	-, TELEGRAMMI, 3 telegrammi ITALCABLE, anni '20, nuovi.	—	10
7920	—	-, TELEGRAMMI, ricco lotto di telegrammi di cui un centinaio pubblicitari.	—	75
7921	—	-, TESSERE, piccolo lotto di 13 tessere non recenti. Da esaminare.	—	20
7922	—	-, TESSERE, scatola con tessere, libretti bancari e postali.	—	20
7923	—	1900, TOMBOLA TELEGRAFICA NAZIONALE, bel manifesto della Barbieri di Roma, in azzurro su carta crema.	—	20
7924	—	1884, TORINO, Esposizione Generale Italiana in Torino, certificato di 10 Azioni, con bella incisione.	—	20
7925	—	-, TORINO, piccolo lotto di documenti vari 1700/1800.	—	30
7926	—	1608, VENEZIA-AQ, n 3875, Gabriel Coradin Dacio II, in rosso.	—	60
7927	—	1608, VENEZIA-AQ, n 8067, Zan Andrea Scarpa Dacio I.	—	50
7928	—	1608, VENEZIA-AQ, n 1588, Francesco Millo Dacio VII.	—	25
7929	—	1608, VENEZIA-AQ, n 9053, per la Serenissima Signoria.	—	20
7930	—	1944-45, VIGNETTE, Pro Vittime Politiche, 45 pezzi.	—	70
7931	—	-, Album King Repubblica 1945-84 + servizi, con cartella.	—	90
7932	—	-, Album King Repubblica 1945-85 con cartella ad anelli.	—	100
7933	—	-, FOGLI MARINI KING Repubblica 1946-68 con cartella e custodia.	—	off. libera
7934	—	-, Album "Falcon" Repubblica 1945-2002, 8 cartelle con custodie e fogli. (Listino 396,00+130,00).	—	125
7935	—	-, Album King S. Marino 1877-1986 (mancano 11 fogli), compresi i servizi, con cartella e custodia.	—	80
7936	—	-, Album King Vaticano 1929-85 + servizi, con cartella.	—	80
7937	—	-, Fogli King Vaticano quartine 1963-47 (dal n. 1 al n. 93) con Servizi.	—	25
7938	—	-, 5 cartelle Marini per Vaticano, con custodia.	—	50
7939	—	-, 730 fogli king Italia Repubblica, Vaticano, S. Marino.	—	60

(Varie)

			catalogo in euro	partenza in euro
7940	—	-, Album King Azzorre e Madera 1980-90 con cartella e custodia.	—	40
7941	—	-, 5 cartelle per fogli Marini.	—	60
7942	—	-, pacco di fogli Landmans per raccolta di area italiana (senza taschine).	—	off. libera
7943	—	-, grande lotto di materiale filatelico (album, taschine, portabuste, fogli, ecc.) in alcune scatole. Lotto voluminoso, rimozione a cura dell'acquirente.	—	100
7944	—	-, 4 documenti: una ricevuta vaglia del 1895, un mandato di pagamento con 20 c. Imperiale come marca, 2 biglietti della Lotteria Automobilistica di Tripoli del 1939.	—	15
7945	—	-, album d'epoca per cartoline.	—	20
7946	—	-, piccolo lotto di pubblicazioni.	—	10
7947	—	-, lotto misto di documenti e pubblicazioni varie, di buon interesse.	—	100
7948	—	-, piccolo lotto cartaceo. Necessario esame.	—	off. libera
7949	—	-, scatola con materiale cartaceo.	—	30
7950	—	-, scatola con materiale cartaceo di vario interesse.	—	50
7951	—	-, scatolone con materiale cartaceo.	—	50

CARTOLINE

7952	☒	-, GENOVA, Rotonda di Via Corsica, bella cartolina fotografica (Foto Giambruni) con scena animata, viaggiata.	—	60
7953	☒	1922, GENOVA, La Borsa, molto animata, viaggiata.	—	20
7954	☒	-, GENOVA, chiostro di S. Andrea, non viaggiata, anni '10.	—	25
7955	☒	-, GENOVA, via Caffaro, fotografica Ferro, con scena animata, viaggiata.	—	25
7956	☒	-, GENOVA, S. Nazaro, Torre dell'Amore, 2 cartoline anni '10, una viaggiata.	—	35
7957	☒	-, GENOVA, Via XX Settembre con sfilata dei carabinieri, anni '10.	—	20
7958	☒	-, GENOVA, "Piazza Manin" con passeggio invernale, fotografica (Ferro), viaggiata nel 1919.	—	30
7959	☒	-, GENOVA, Corso Andrea Podestà, con truppe in marcia, anni '10, non viaggiata.	—	30
7960	☒	-, GENOVA, Bagni della Cava, animata, non viaggiata, anni '10.	—	15
7961	☒	-, GENOVA, Via XX Settembre, 9 cartoline di cui una fotografica, animata, molto bella.	—	40
7962	☒	1904, GENOVA, cartolina fotografica della visita dei Reali di Francia, non viaggiata (foto Sciutto).	—	30
7963	☒	1911, GENOVA, cartolina fotografica "Corteo Patriottico", foto Rietmann con sigillo in stagno.	—	50
7964	☒	1924, GENOVA-AUTOMOBILISMO, cartolina fotografica con macchina in corsa e folla, relativa alla Pontedecimo-Giovi.	—	60
7965	☒	-, GENOVA-AVIAZIONE, cartolina fotografica con Pallone gigante: "Preliminari operazioni di gonfiamento", primi del '900. Conservazione da esaminare.	—	180
7966	☒	-, GENOVA-AVIAZIONE, Frey, 2 cartoline fotografiche: "L'arrivo di Frey a Genova" e "Frey portato in trionfo".	—	100
7967	☒	-, GENOVA - BATTERIE, 5 cartoline fotografiche (Sciutto) con Batterie in azione.	—	50
7968	☒	1930, GENOVA - CALCIO, cartolina fotografica con squadra di calcio.	—	35
7969	☒	1914, GENOVA - ESPOSIZIONI, Esposizione Igiene, Marina e Colonie, 30 cartoline, alcune fotografiche Sciutto-Bosella, + 2 fotografie.	—	200
7970	☒	-, GENOVA - HOTEL, 20 cartoline d'epoca, alcune in stile floreale. Interessanti, da esaminare.	—	150
7971	☒	1901, GENOVA - ILLUSTRATORI, Craffonara, 6 cartoline viaggiata, illustrate con campanili di Chiese.	—	40
7972	☒	1899, GENOVA - MANIFESTAZIONI, Feste Centenarie di S. Giovanni Battista, 4 cartoline differenti, viaggiata.	—	100
7973	☒	-, GENOVA - MANIFESTAZIONI, Concorso Ippico al Lido - La giuria, fotografica, viaggiata nel 1910.	—	40
7974	☒	1933, GENOVA-MANIFESTAZIONI, Giugno Genovese, cartolina viaggiata.	—	30

7965



7952



7975	☒	-, GENOVA - MANIFESTAZIONI, 30 cartoline fotografiche relative a: Visite Reali, Congresso Eucaristico, Monumento dei Mille e poco altro. Interessanti.	—	150
7976	☒	-, GENOVA - MILITARIA, 52 cartoline, in genere primi del secolo/anni '10, a soggetto militare: Distretto militare, Ospedale militare, Corpi vari, parate, ecc. o patriottico. Varie interessanti.	—	250
7977	☒	-, GENOVA-NAVI, cartolina fotografica dell'Incrociatore Amalfi pronto per il varo ai Cantieri Odero alla Foce, primi del '900. Non viaggiata.	—	65
7978	☒	1960, GENOVA - POLITICA, cartolina del MSI sezione di Genova con fotografia dei disordini del 1960.	—	30
7979	☒	-, GENOVA-PORTO, cartolina fotografica relativa al cimento a Mura delle Grazie. Angolino rotto.	—	30
7980	☒	-, GENOVA-PORTO, cartolina fotografica con lavori di sterro o riempimento per il Ponte Federico Guglielmo, primi '900.	—	60
7981	☒	1905-15, GENOVA-PORTO, 2 cartoline con vedute inusuali, viaggiata.	—	35
7982	☒	-, GENOVA-PORTO, 2 cartoline con lavori nel Porto, anni '10, non viaggiata.	—	35
7983	☒	-, GENOVA-PUBBLICITARIA, "I migliori Impermeabili - Saint George Rainproofs" illustrata da Tiesse.	—	30
7984	☒	1935, GENOVA - PUBBLICITARIA, EnEco costumi da Bagno - Confezioni di Lusso - Articoli Sportivi, viaggiata.	—	25
7985	☒	-, GENOVA - PUBBLICITARIE, 48 cartoline illustrate, generalmente, o tipografiche di ditte, Banche, Industrie, Società di Navigazione, generalmente anni '10/'30, viaggiata e non. Bel lotto, da esaminare.	—	300
7986	☒	-, GENOVA - STAZIONE PRINCIPE, cartolina fotografica (Neer), interno stazione con treni fumanti.	—	50
7987	☒	-, GENOVA, 30 cartoline formato piccolo, tipo GRUSS.	—	250
7988	☒	-, GENOVA, 45 cartoline illustrate, formato piccolo, alcune del Santuario della Guardia. Da esaminare.	—	100
7989	☒	-, GENOVA, 24 cartoline formato piccolo, 2 triple, alcune della Provincia.	—	50
7990	☒	-, GENOVA, 72 cartoline formato piccolo.	—	60
7991	☒	-, GENOVA-S.MARTINO D'ALBARO, Asilo Campestre dell'Associazione Genovese contro la tubercolosi, non viaggiata, anni '10.	—	25
7992	☒	1911, GENOVA - QUARTO DEI MILLE, "Il grande corteo", fotografica, non viaggiata.	—	30
7993	☒	-, GENOVA-SAMPIERDARENA, 3 cartoline, 2 viaggiata, anni '10.	—	35
7994	☒	1923, GENOVA- CORNIGLIANO, Via Garibaldi, annullata, viaggiata.	—	30
7995	☒	1909, GENOVA-SESTRI Ponente, Cantiere Odero, Varo di una nave da guerra Messicana, viaggiata.	—	50
7996	☒	1931, CHIAVARI, cartolina fotografica dell'Adunata fascista rappresentante il Fascio di Arenzano in sfilata. Non viaggiata, al verso il timbro del fascio di Combattimento di Arenzano.	—	35
7997	☒	-, GENOVA e PROVINCIA, 65 cartoline formato piccolo.	—	25
7998	☒	-, VADO LIGURE, 73 cartoline (poche di altre località) grandi e piccole, non viaggiata. Ripetizioni.	—	20
7999	☒	-, LIGURIA, un centinaio di cartoline + 25 a tema Divina Commedia.	—	50
8000	☒	1903-33, ALESSANDRIA - FIERA DI S. GIORGIO, 8 belle cartoline (una ripetuta).	—	175
8001	☒	-, ALESSANDRIA - MILITARIA, 55 cartoline quasi tutte formato piccolo: Presidio, Distretto, Reggimenti, Cavalleria, patriottiche, ecc.	—	200
8002	☒	-, ALESSANDRIA - PUBBLICITARIE BORSALINO, 18 belle cartoline di cui 16 di formato grande, una, piccola, disegnata da Dudovich.	—	200
8003	☒	1915, CASSINE, Piazza Vittorio Emanuele, viaggiata.	—	75
8004	☒	1905, MONCHIERO DOGLIANI, Stazione ferroviaria con scena animata.	—	70
8005	☒	1915, SERRAVALLE LANGHE, Via principale con corriera e scena animata, viaggiata.	—	60
8006	☒	1902, BARDONECCHIA, Traforo del Frejus, con locomotiva e scena animata, viaggiata.	—	30
8007	☒	1902, CHIOMONTE, la Stazione e Ponte Comba Scura, viaggiata.	—	40
8008	☒	1930, GIAVENO, Entrata alla Stazione, viaggiata.	—	80
8009	☒	1918, ISSIME, bella veduta, viaggiata.	—	40
8010	☒	1914, OLEGGIO, Foro Boario con Mercato Bestiame, viaggiata.	—	80
8011	☒	1928, TORINO, Grande Carosello Storico, nuova illustrata da Galdo.	—	20
8012	☒	-, PIEMONTE, 45 cartoline, quasi tutte formato piccolo.	—	135
8013	☒	1906, MILANO-ESPOSIZIONE, cartolina illustrata da Vulten, non viaggiata.	—	20
8014	☒	1899, COMO, 4 cartoline per l'esposizione Voltaica.	—	25
8015	☒	-, RIVA DEL GARDA, bella cartolina illustrata per l'Enit, nuova.	—	30
8016	☒	-, LONGARONE, 3 cartoline (b/n lucide) con vedute di prima dell'alluvione.	—	15
8017	☒	1917, FELTRE, Via Porta Castaldi, viaggiata.	—	65
8018	☒	-, ROMAGNA, 3 cartoline: Cervia, Cesenatico e Rimini, viaggiata, anni '10.	—	60
8019	☒	-, ROMA, 10 cartoline illustrate, formato piccolo.	—	35
8020	☒	1911, ROMA, Esposizione 1911, 3 belle cartoline illustrate.	—	40
8021	☒	-, NAPOLI, 65 cartoline in genere formato piccolo.	—	100
8022	☒	-, ITALIA, 20 cartoline varie. Da esaminare.	—	50
8023	☒	-, ITALIA, pacchetto di cartoline formato piccolo.	—	off. libera
8024	☒	1909, SVIZZERA, 2 belle cartoline viaggiata: Lanzo Intelvi - Piazza Garibaldi; Arogno - Panorama.	—	30



(Cartoline)

catalogo
in €uro

partenza
in €uro

8025	✉	1939, GERMANIA, 54 cartoline della ditta Josef Krapp, affrancate con 3 p. con annulli differenti.	—	off. libera
8026	✉	1908, CINA, veduta di canale con giunche (edita da Mediano) con francobollo lato veduta "Shanghai-Local Post".	—	10
8027	✉	-, ESTERO, 350 cartoline formato grande e piccolo.	—	off. libera
8028	✉	-, ALPINI, 95 cartoline recenti, in genere per le varie adunate.	—	50
8029	✉	-, ANTIFASCISMO, 12 cartoline illustrate da Antonio Traverso per il Fondo Matteotti (una ripetuta).	—	20
8030	✉	-, ANTIFASCISMO, cartolina spagnola con vignetta umoristica circa l'invasione dell'Albania da parte di Mussolini (tratta dal Daily Mail di Londra).	—	20
8031	✉	1923, AUTOMOBILISMO-FIAT, 3 cartoline relative al Grand Prix d'Europe.	—	20
8032	✉	-, BARBARIE, cartolina fotografica "Decapitazione compiuta dai barbari tedeschi...". Conservazione da esaminare.	—	100
8033	✉	-, CINEMA, cartolina pubblicitaria del film "Vergine Moderna" con V. De Sica, G. Ferzetti e M. Britt, viaggiata.	—	60
8034	✉	-, CROCE ROSSA, 6 cartoline periodo I guerra disegnate da Tommaso Cascella, nella fascetta originale.	—	30
8035	✉	-, D'ANNUNZIO, 2 cartoline, una fotografica e una illustrata.	—	20
8036	✉	-, FASCISMO, cartolina illustrata del P.N.F.- O.N.D., non viaggiata.	—	30
8037	✉	-, FASCISMO, cartolina precetto del G.V.F. di Casale Monferrato, viaggiata.	—	30
8038	✉	-, FASCISMO, 4 cartoline fotografiche con interni ed esterni del "Covo", prima sede del Popolo d'Italia.	—	40
8039	✉	-, FASCISMO, 27 cartoline con Balilla, Reggimenti, Truppe Coloniali, ecc. Varie di pregio.	—	500
8040	✉	-, FASCISMO-ILLUSTRATORI, Bernardini, Il Balilla - Supplemento del Giornale "Il Popolo d'Italia", nuova.	—	50
8041	✉	1940, FASCISMO-ILLUSTRATORI, Bianchi Alberto, Littoriali Cultura e Arte - Bologna, nuova.	—	50
8042	✉	-, FASCISMO-ILLUSTRATORI, Canevari, cartolina per l'ONB, del V Campo Dux, nuova.	—	100
8043	✉	1940, FASCISMO-ILLUSTRATORI, Chiandrero, Trofeo Libro e Moschetto, Bardonecchia, nuova.	—	100
8044	✉	-, FASCISMO-ILLUSTRATORI, Dudovich, Squadrista, per il P.N.F., nuova.	—	30
8045	✉	-, FASCISMO-ILLUSTRATORI, Dudovich, cartolina con Balilla per la Cassa di Risparmio delle Province Lombarde, nuova (una riga scritta la verso).	—	50
8046	✉	1930-31, FASCISMO-ILLUSTRATORI, Gobbo, 2 cartoline per l'ONB, Campo Avanguardista Dux, una viaggiata.	—	150
8047	✉	-, FASCISMO-ILLUSTRATORI, Mattioli, cartolina per il G.U.F. di Parma - Universitari Combattenti, nuova.	—	30
8048	✉	-, FASCISMO-ISTITUTO COLONIALE FASCISTA, "Seguiteci" nuova.	—	20
8049	✉	-, GUGLIELMO II, 14 cartoline fotografiche del Kaiser Guglielmo II.	—	20
8050	✉	-, ILLUSTRATORI-ANICHINI, le 2 cartoline per il plebiscito Statuto (una diretta a Mussolini, l'altra a V.E.III), nuove.	—	30
8051	✉	-, ILLUSTRATORI - BOCCASILE, "La Disperata" (Arrasich 195) viaggiata.	—	80
8052	✉	-, ILLUSTRATORI - BOCCASILE, "Samurai" (Arrasich 214) franchigia nuova.	—	40
8053	✉	-, ILLUSTRATORI-BOCCASILE, Bantam (Arrasich 5) nuova.	—	50
8054	✉	-, ILLUSTRATORI-BOCCASILE, De Angeli-Frua (Arrasich 21) viaggiata.	—	100
8055	✉	-, ILLUSTRATORI-BOCCASILE, Fiume, Soc. di Assicurazioni (Arrasich 34) viaggiata.	—	30
8056	✉	-, ILLUSTRATORI-BOCCASILE, Conserve La Rocca (Arrasich 57) viaggiata.	—	100
8057	✉	-, ILLUSTRATORI-BOCCASILE, Caserma La Rocca (Arrasich 59) viaggiata.	—	100
8058	✉	-, ILLUSTRATORI-BOCCASILE, Linee Aeree Transcontinentali Italiane (Arrasich 62) nuova.	—	50
8059	✉	-, ILLUSTRATORI-BOCCASILE, Concimi Chimici Montecatini (Arrasich 79) nuova.	—	100
8060	✉	-, ILLUSTRATORI-BOCCASILE, Talco Felce Azzurra Paglieri (Arrasich 88) viaggiata. Al verso gli auguri di buone ferie a stampa della Paglieri.	—	100

8061	☒	-, ILLUSTRATORI-BOCCASILE, Primavera (Arrasich 97) nuova.	—	50
8062	☒	-, ILLUSTRATORI-BOCCASILE, Olio Radino (Arrasich 99) nuova.	—	30
8063	☒	-, ILLUSTRATORI-BOCCASILE, Riunione Adriatica di Sicurtà (Arrasich 109) nuova.	—	25
8064	☒	-, ILLUSTRATORI-BOCCASILE, Sestriere (Arrasich 121) nuova.	—	125
8065	☒	-, ILLUSTRATORI-BOCCASILE, Valle d'Aosta (Arrasich 127) nuova. Al verso gli omaggi in 2 lingue.	—	50
8066	☒	-, ILLUSTRATORI-BOCCASILE, RSI, 20 Ottobre! (Arrasich 231) nuova.	—	100
8067	☒	-, ILLUSTRATORI-BOCCASILE, Il miracolo (Arrasich 246) nuova.	—	50
8068	☒	-, ILLUSTRATORI-BOCCASILE, 18 cartoline nuove o viaggiare di argomento militare o di propaganda.	—	400
8069	☒	1936, ILLUSTRATORI-CATTUS, interessante lotto (in folder originale) comprendente 10 quadretti artistici con vedute di Nassau e 6 cartoline.	—	100
8070	☒	-, ILLUSTRATORI-TAFURI, 15 cartoline differenti, vari Corpi o Milizie, in genere non viaggiare.	—	300
8071	☒	-, MAIL ART, 8 cartoline con belle illustrazioni.	—	off. libera
8072	☒	-, MEZZI DI TRASPORTO, soprattutto Navi, pacchetto di cartoline.	—	25
8073	☒	-, MILITARIA, cartolina illustrata "l'armata azzurra in a.o.", non viaggiata, anni '30.	—	50
8074	☒	-, MILITARIA, 75 cartoline I e II guerra, varie interessanti. Da esaminare.	—	200
8075	☒	1959, MUSICA, cartolina musicale italiana viaggiata da Milano per l'Ungheria. Se messa su giradischi suona "Amore baciami". Non comune.	—	20
8076	☒	-, MUSICA, 30 cartoline illustrate con testo canzoni napoletane, varie con e senza pubblicità al verso.	—	20
8077	☒	-, MUSICA, 14 cartoline illustrate, primi del secolo.	—	25
8078	☒	-, PATRIOTTISMO, 8 cartoline fine '800.	—	40
8079	☒	-, PRESTITO NAZIONALE, 10 cartoline periodo I guerra di cui 6 viaggiare.	—	20
8080	☒	2000, PUBBLICITARIE-FERRERO, Carovana Ferrero, il giro Italia 2000 cpl. di 26 cartoline (compresa la n. 13 non comune) ripetuto per 50 serie. Ottimo per rivenditori.	—	375
8081	☒	-, PUBBLICITARIE - LA NERVEILLEUSE, nuova.	—	30
8082	☒	-, RSI, Propaganda Staffel (Arrasich 45), nuova.	—	75
8083	☒	-, RSI, I Anniversario Rep. Sociale (Arrasich 190). Ci sono forti dubbi sull'autenticità. Si vende senza reclamo.	—	50
8084	☒	-, RSI, la serie di 12 cartoline emesse dall' ANVG (Arrasich 213/23+141) nuove.	—	200
8085	☒	1944, RSI-GENOVA, 2 interessanti cartoline de "Le Bambine di S. Teresa " di Genova con foto della classe, testo relativo alla distruzione dell'Istituto nei bombardamenti alleati, spedite a destinatari diversi (con lo stesso testo) per raccogliere fondi.	—	70
8086	☒	-, RSI, 14 cartoline differenti, catalogate dall'Arrasich. Di vario interesse, tutte nuove.	—	350
8087	☒	-, SOGGETTI VARI, non recenti (anche qualche busta). Miscellanea interessante.	—	40
8088	☒	-, TEATRO, 7 cartoline di cui 5 fotografiche (3 con intere compagnie teatrali) anni '10.	—	100
8089	☒	-, TUBERCOLOSI, 15 cartoline e 5 libretti.	—	50
8090	☒	-, un pacchetto di cartoline in genere di formato grande, in buona parte con varietà di censure e P.M. Alcune di Repubblica e di Colonie. Da esaminare.	—	50
8091	☒	-, 112 cartoline in vecchio album.	—	80
8092	☒	-, pacchetto di cartoline primi del secolo, in genere augurali. Da esaminare.	—	70
8093	☒	-, pacchetto di cartoline varie. Da esaminare.	—	50
8094	☒	-, pacchetto di cartoline. Da esaminare.	—	50
8095	☒	-, scatola da scarpe ricolma di cartoline formato grande e piccolo.	—	50
8096	☒	-, scatola da scarpe piena di cartoline. Da esaminare.	—	30
8097	☒	-, scatola con cartoline formato piccolo e grande.	—	25
8098	☒	-, scatola piena di cartoline straniere anni '50/'60.	—	20
8099	☒	-, scatola con 2.000 cartoline.	—	25
8100	☒	-, scatola con 2.000 cartoline.	—	25
8101	☒	-, scatola con 2.000 cartoline.	—	25
8102	☒	-, scatola con oltre 2.000 cartoline italiane formato grande, colori e b/n.	—	50
8103	☒	-, scatola con 1.800 cartoline moderne, ripetute fino a 20 volte, a temi vari: automobilismo, circuiti, voli e trasvolate, personaggi illustri, ecc.	—	50

USATE IL FAX PER ORDINARE: +39/010.2473.295

Inviare le vostre prenotazioni attraverso il Fax.

Se non ne disponete eseguite gli ordini per telefono e fate seguire conferma postale prioritaria.

E' possibile anche ordinare direttamente dal nostro sito www.ghiglione.it oppure
tramite posta elettronica inviando un'e-mail a: info@ghiglione.it

5ª SESSIONE

Sabato 24 Febbraio - ore 20,30

Lotti 8104-8891

Letteratura filatelica/Tematiche/Lotti e Collezioni

LETTERATURA FILATELICA

			catalogo in euro	partenza in euro
8104	—	1982, I FRANCOBOLLI DEL REGNO DI NAPOLI, di Emilio Diena. Conservazione da esaminare.	—	30
8105	—	1951, MANUALE E CATALOGO DEI FRANCOBOLLI DI SARDEGNA, di C. Rattone. Allegate le tavole a colori della IV di Sardegna del Ballabio.	—	40
8106	—	1961, VIE E MEZZI DI COMUNICAZIONE IN PIEMONTE, di G. Guderzo, conservazione da esaminare.	—	30
8107	—	1961-63, NOTIZIARIO FILATELICO, 3 annate rilegate.	—	off. libera
8108	—	1973, I FRANCOBOLLI DI V.E.II E UMBERTO I, di A. Bezzi.	—	20
8109	—	1974, I BOLLI TOSCANI DEL PERIODO PREFILATELICO FINO AL 1851, di Vollmeier.	—	25
8110	—	1976, I BOLLI POSTALI TOSCANI DEL PERIODO FILATELICO DAL 1951, di F. Bargagli Petrucci.	—	20
8111	—	1986, TRATTATO STORICO POSTALE-REGNO DI V.E.II, 2 volumi + aggiornamenti del 1992 e del 1997.	—	100
8112	—	1990, STORIA POSTALE DELL'ISOLA DI SARDEGNA, di L. Pintus.	—	10
8113	—	1991-2004, CATALOGHI ASTA - DAVID FELDMAN, 6 cataloghi rilegati di importanti collezioni: Helveticus 1 e 2 e 4 cataloghi "Rarities".	—	40
8114	—	1993, MAURITIUS, catalogo della collezione Kanai, asta Feldman.	—	30
8115	—	1993, CATALOGO ASTA - MAURITIUS, collezione Kanai, Feldman. Imperdibile.	—	30
8116	—	1997, BADOGLIO PRIMO REGGENTE, di S. Bresciani.	—	10
8117	—	1997-2001, CATALOGHI ASTA, 3 cataloghi Feldman di collezioni "Olimpiadi".	—	10
8118	—	1999-2001, CATALOGHI ASTA - LATIN AMERICA, 2 cataloghi Corinphila di collezioni dell'area.	—	10
8119	—	2000, L'OCCUPAZIONE MILITARE ITALIANA DELLE ISOLE IONIE-LE SOPRASTAMPE TIPOGRAFICHE DI ARGOSTOLI, di Raybaudi e Perini, 2 volumi.	—	50
8120	—	2002, MODENA, 150 Anniversario dei francobolli estensi, il catalogo della Mostra a cura di Vaccari.	—	20
8121	—	2002, MONACO PHIL 2002, Catalogo dell'Esposizione delle rarità. Molto bello.	—	15
8122	—	2002, BOLLI POSTALI DI NAVIGAZIONE SUI LAGHI ITALIANI DAL 1807 AL 1946, di R. Garavelli.	—	15
8123	—	2006, CATALOGHI, Sassone 3 volumi + Unificato Europa 3 volumi.	—	50
8124	—	2006, SASSONE, I volume + Antichi 2000.	—	off. libera
8125	—	-, LE STRADE FERRATE - LE DILIGENZE - I TELEGRAFI IN TOSCANA, di F. Bargagli Petrucci.	—	20
8126	—	-, 1848-1862 LA POSTA MILITARE TOSCANA, di A. Paternieri.	—	20
8127	—	-, i 3 volumi delle Poste Toscane: La Posta Militare Toscana 1848-62, Le Strade Ferrate, I Bolli Toscani del Periodo Filatelico.	—	50
8128	—	-, THE PRIVATE SHIP LETTER STAMPS OF THE WORLD, Part.1, the caribbean, di Ringtom e tester.	—	20
8129	—	-, una ventina di pezzi (cataloghi, monografie, ecc..) relativi alla storia postale del Sud Italia (Regno di Napoli e Sicilia) fino alle collettorie.	—	50
8130	—	-, 14 pezzi (in genere cataloghi) relativi a francobolli e annullamenti degli Antichi Stati.	—	40
8131	—	-, 3 pubblicazioni relative alla Repubblica: I francobolli della Repubblica Italiana (ed. Sirotti), La Serie della Ricostruzione Democratica (ed. Poste Italiane), Italia Storia Postale (Giannetto-Zanaria) + "Il 100 lire Democratica" di Sirotti (fotocopie).	—	30
8132	—	-, ricco insieme di volumi e monografie generalmente relative all' area italiana, dal Regno in avanti, in uno scatolone.	—	100
8133	—	-, VACCARI MAGAZINE, 3 numeri (31-32-33).	—	15
8134	—	-, 5 volumi editi dalle Poste Italiane.	—	30
8135	—	-, FILATELIA, cpl. dal n. 1 al n. 144, in ottimo stato.	—	750
8136	—	-, CATALOGHI, lotto di cataloghi vari, abbastanza recenti. Notato Bolaffi International 2005.	—	35
8137	—	-, lotto di cataloghi e cataloghi d'asta in una scatola. Da esaminare.	—	15
8138	—	-, lotto di cataloghi di aste interessanti.	—	20
8139	—	-, lotto di cataloghi di aste interessanti.	—	20
8140	—	-, lotto di monografie, riviste ecc.	—	20

TEMATICHE

8141	⊙/</<<	-, ANIMALI/TEMI VARI, grosso classificatore ricolmo di materiale. Interessante.	—	off. libera
8142	✉	1997-2005, AVIAZIONE, 186 buste con annulli di manifestazioni aeree.	—	100
8143	✉	-, AVIAZIONE, 113 pezzi moderni in parte riproduzioni di cartoline ed erinofili anni '30. Necessario esame.	—	220
8144	< <	1991, CALCIO-SAMPDORIA, il foglio intero con margini del francobollo Sampdoria Campione (1966) autografato dai giocatori della finale della Coppa Campioni del 1992.	—	1.000
8145	✉	1995-2005, CALCIO-JUVENTUS, 7 FDC relative alle vittorie in campionato del periodo.	—	10
8146	< <	-, CANI E GATTI, raccolta tematica con serie e foglietti, no ripetizioni, in 2 classificatori.	850	90
8147	✉	-, COLOMBO, 90 cartoline "Verso Colombo '92" ed un Passaporto Colombiano.	—	80

8148	< <	1958-60, EXPO BRUXELLES/RIFUGIATO, classificatore con varietà di emissioni. Da esaminare.	—	25
8149	☒	-, FILATELIA, 68 cartoline in tema, in genere maximum.	—	20
8150	< <	-, FIORI/DONNE, classificatore con 71 serie cpl. e 3 foglietti. Notato Falkland (160/73), Giappone (660/75), "Donne Giapponesi". Da esaminare. (F.Fr. 2.753+Euro 179,00).	—	150
8151	☒	-, GUGLIELMO MARCONI, un centinaio di buste con annulli e illustrazioni sul tema, da esaminare.	—	40
8152	< <	-, ITALIA '85, album tematico. Da esaminare.	—	15
8153	☒	1960-2004, MANIFESTAZIONI FILATELICHE, di località liguri, 37 buste.	—	10
8154	☒	-, MASSONERIA/ANTIALCOLISMO, 22 tra buste e cartoline in tema, non recenti.	—	150
8155	< </☒	-, MOTO, piccola raccolta di francobolli in serie cpl. e alcuni documenti con annulli speciali e rosse in tema.	—	40
8156	☒	-, MUSICA, 32 pezzi recenti con annulli in tema.	—	10
8157	< <	-, NATALE, insieme di serie a tema su fogli Primato.	—	50
8158	< </☒/⊙	-, NOZZE DI SOVRANI, e serie correlate, insieme di serie e spezzature su fogli artigianali, soprattutto giri colonie inglesi. Ricco insieme, da esaminare.	—	200
8159	< </☒	1952-94, OLIMPIADI/SPORT, 41 serie cpl. (2 ripetute), 3 spezzature e 22 foglietti (9 ripetuti). Notato Polonia (F. 28/30). Da esaminare. (F.Fr. 537+Euro 627,00).	—	150
8160	< </☒	1960, OLIMPIADI-ROMA, libro tematico "Cronaca Filatelica" dei Giochi della XVII Olimpiade" con francobolli e buste di Italia.	—	20
8161	< <	1960, OLIMPIADI, piccolo classificatore con serie varie.	—	50
8162	< <	1960, OLIMPIADI, collezioncina tematica su classificatore.	—	50
8163	< <	1960-64, OLIMPIADI, serie e foglietti a tema su fogli Primato.	—	100
8164	< <	-, OLIMPIADI, Roma e Innsbruck, 2 collezioncine tematiche su album.	—	100
8165	☒	-, OLIMPIADI, 4 buste tematiche.	—	40
8166	< <	-, OLIMPIADI, ricca sequenza di serie a tema in 2 album.	—	250
8167	< <	-, PAESI VARI, assortimento di foglietti o serie in quartine. Il lotto deve essere necessariamente esaminato.	—	250
8168	⊙/<	-, POLARE, emissioni della tematica montata su fogli artigianali. Necessario esame.	—	200
8169	< <	-, QUADRI, Francia, Monaco, S. Marino, raccolta tematica su appositi fogli Marini.	—	50
8170	< <	-, QUADRI, un classificatore con serie della tematica.	—	50
8171	< <	-, QUADRI FRANCIA, 4 giri: 1961-84, 1961-79, 1961-74x2.	400 +	100
8172	☒	-, RELIGIONE, 36 documenti postali vari con annulli in tema. Da esaminare.	—	50
8173	< <	1959-60, RIFUGIATO, bella collezione tematica montata su album Lindner.	—	100
8174	< </☒	1960, RIFUGIATO, un classificatore con le serie + un album con foglietti e buste.	—	40
8175	☒	1994, SPAZIO STATI UNITI, "A tribute to space Exploration" busta commemorativa del XXV anniversario del primo allunaggio, n. 4941 di 10.000, in apposito folder rilegato.	—	500
8176	☒	1999-2000, SPAZIO, USA, Millenium cover, busta affrancata con il francobollo da 10 c. "Astronauta ignoto" (A. 73) + il 56 c. John Harvard, timbri del 31/12/99 e 1/1/2000. In apposito folder Bolaffi.	—	500
8177	☒	2000, SPAZIO, Russia, Cosmogranna MIR 2000 con le firme dei cosmonauti e i vari annulli appositi. In folder Bolaffi.	—	500
8178	☒	-, SPAZIO, USA, Cosmogranna "Challenger" in apposito folder e con cert. Bolaffi.	—	150
8179	☒	1921, SPORT, piego illustrato "Unione Sportiva Parmense" affrancato con 10 c. (82) indirizzato da Parma a S. Agnese di Modena, reclamizzante la "Corsa Ciclistica Popolarissima" da Parma a Vicopò.	—	50
8180	☒	-, SPORT, 55 pezzi con annulli di manifestazioni sportive.	—	40
8181	⊙	-, SPORT, classificatore con serie tematiche.	—	30
8182	☒	-, SPORT, piccolo insieme di francobolli, foglietti, carnet e documenti con annulli speciali ed altro su sport vari.	—	40
8183	< <	-, SPORT, miscellanea di emissioni in piccolo classificatore, da esaminare.	—	80
8184	</< </⊙	-, TRASVOLATE, fogli artigianali con raccolta tematica di emissioni di tanti paesi e di periodi vari. Notate varie serie Zeppelin anni '30.	—	150
8185	< <	-, TRENI, collezione tematica delle emissioni tra il 2000 ed il 2005, in 2 album con fogli Primato.	—	500
8186	< <	-, UNIFICAZIONE GERMANIA, raccolta tematica con francobolli, foglietti, FDC, buste monete su album ufficiale. Edizione limitata in 5.000 copie.	—	100
8187	⊙/</< <	-, ricco insieme in 2 classerati e 7 classificatori. Tematiche varie, necessario esame.	—	400

LOTTE E COLLEZIONI

8188	☒	1929-46, AFFRANCATURE MECCANICHE ROSSE, 6 pezzi con aggiunta di affrancature (sempre meccanica rossa). Non comuni.	—	80
8189	⊙/</< <	-, AFRICA, 3 grandi album artigianali con inizi di raccolta di vari paesi. Materiale comune ma insieme ricco e divertente.	—	500
8190	⊙	1914-38, ALBANIA, inizio di raccolta su album. Necessario esame.	1.200	180
8191	< </<	1946-84, ALBANIA, raccolta avanzata su 2 album Schaubek, praticamente cpl. dal 1955, con i foglietti e numerose serie non dentellate. Bella qualità generale, alto catalogo.	—	500
8192	< <	-, ALBANIA, assortimento di serie e foglietti in un classificatore e raccoglitore, a partire dall'Occupazione italiana (varie serie in quartine) fino a primi '90, con numerosi foglietti, anche non dentellati. Alto catalogo, merita esame.	—	750
8193	⊙	-, ALBANIA, un classificatore con serie generalmente tematiche, in genere ripetute.	—	100

8194	⊙	- , AMERICA DEL SUD, inizio di raccolta di alcuni paesi su grande album artigianale. Interessante, da esaminare.	—	200
8195	⊙	- , AMERICA CENTRALE E ISOLE CARAIBICHE, inizio di raccolta in 2 grandi volumi artigianali. Non ci sono voci di spicco ma sono presenti francobolli di prime emissioni. Interessante, da esaminare.	—	300
8196	⊙/<	- , AMERICA SETTENTRIONALE, (Canada, Messico, qualcosa di New Foundland e S. Pierre e Miquelon) album artigianale con materiale in sequenza, con ripetizioni, senza voci di spicco. Da esaminare.	—	150
8197	✉	- , ANNULLI A TARGHETTA, 88 documenti postali, Regno e Repubblica,	—	60
8198	✉	- , ANNULLI A TARGHETTA, periodo Repubblica, 146 tra buste e cartoline con alcuni annulli molto interessanti.	—	45
8199	✉	- , ANNULLI MECCANICI ROSSI, 90 cartoline commerciali o pieghi periodo Repubblica.	—	20
8200	⊙	- , ANTICHI, un classificatore e 2 piccoli album + qualche bustina con mondiali antichi, in genere di II scelta. Necessario esame.	—	250
8201	⊙	- , ANTICHI STATI, italiani e tedeschi, classificatore con miscellanea. Alcuni falsi e qualità molto mista.	—	100
8202	⊙/△/<	- , ANTICHI STATI/ITALIA/LEVANTE, alcuni esemplari di Toscana, notato 1 soldo ocra su grigio (2) firmato AD, + esemplari di Sardegna (80 c. con annullo rosso) + Lombardo Veneto e Pontificio. Inoltre qualche pezzo di Regno (blocco di 4 del 2 c. delle Tasse usato) e qualche esemplare di Levante.	—	500
8203	⊙/</✉	- , ANTICHI STATI TEDESCHI, bella raccolta montata su fogli Lindner con cartella comprendente materiale dei vari Stati tra cui 43 lettere. Lotto interessante, necessita esame.	30.000 +	4.200
8204	⊙/<	- , ANTICHI STATI TEDESCHI, inizio di raccolta montata su fogli Marini con materiale di quasi tutti gli Stati, di qualità mista. Il lotto va necessariamente esaminato per la possibile presenza di alcuni falsi o ristampe. (Alcuni francobolli troppo difettosi o palesemente falsi non conteggiati).	16.200 +	1.250
8205	✉	1863-1947, AREA ITALIANA, lotto di 17 lettere di qualità mista.	—	100
8206	< <	1946, AREA ITALIANA, piccolo insieme con serie cpl. e varietà incluso errore di colore.	—	300
8207	⊙	1948-52, AREA ITALIANA, piccolo insieme di serie di p. ordinaria e aerea. Interessante.	—	100
8208	< </⊙	- , AREA ITALIANA, piccolo insieme misto. Necessario esame.	—	150
8209	✉	- , AREA ITALIANA, piccolo lotto di 10 pezzi di vario interesse.	—	100
8210	⊙/<	- , AREA ITALIANA, piccolo lotto di varietà. Da esaminare.	—	50
8211	✉	- , AREA ITALIANA, buste varie (FDC, navigazione, voli, tematiche) di Italia e S. Marino. Non recenti. Da esaminare. (Cat. ca. 500).	—	60
8212	⊙	- , AREA ITALIANA, (Colonie, Occupazione, Vaticano) piccolo accumulo di emissioni varie. Da esaminare.	1.700 +	125
8213	✉	- , AREA ITALIANA, piccolo lotto di buste generalmente di Regno. Da esaminare.	—	100
8214	< </⊙/<	- , AREA ITALIANA, piccolo classificatore con sequenza di serie varia. Buon valore di catalogo, merita esame.	—	250
8215	< < </⊙	- , AREA ITALIANA, un classificatore con spezzature, serie, sfusi, ripetizioni di Regno, Repubblica, RSI e Occupazioni. Da esaminare.	—	750
8216	< /< <	- , AREA ITALIANA, grande classificatore con doppiotti di collezionista. Alto catalogo, qualità mista. Da esaminare.	—	125
8217	< < </⊙	- , AREA ITALIANA, piccola accumulazione con GNR, Rsi, Colonie, Occupazioni, ecc. Da esaminare anche per la presenza di falsi.	—	75
8218	< < </⊙	- , AREA ITALIANA, piccola accumulazione con materiale soprattutto di Occupazioni, da esaminare anche per la presenza di falsi.	—	75
8219	⊙/<	- , AREA ITALIANA, un classificatore e un vecchio album Kabe con materiale vario, soprattutto Repubblica molto ripetuti. Da esaminare.	—	150
8220	⊙/</< <	- , AREA ITALIANA, classificatore con sequenza di serie e spezzature di Trieste A e B, emissioni locali, Fiume, Occupazioni straniere II guerra. Interessante, da esaminare.	—	1.000
8221	⊙/</< <	- , AREA ITALIANA, 5 classificatori con miscellanea, con qualche discreto valore di Regno.	—	100
8222	⊙/<	- , AREA ITALIANA, ricco lotto con materiale di Regno, Colonie, Occupazioni varie, Trieste A, S. Marino, in 4 album + un album artigianale. Notato Giro Ferrucci, Cinquantenario eritreo e qualche discreta serie di Regno. Merita esame.	—	1.000
8223	✉	- , AREA ITALIANA, scatola con oltre 250 pezzi e un centinaio di interi di Vaticano soprastampati SAGGIO. Da esaminare con attenzione.	—	off. libera
8224	⊙/</< <	- , AREA ITALIANA, scatolone pieno di classificatori e altri raccoglitori con materiale vario. Interessante, da esaminare.	—	350
8225	✉	- , AREA ITALIANA, portabuste con materiale di periodi vari dalla Prefilatelìa alla Repubblica. Necessario esame.	—	325
8226	< < </⊙	- , AREA ITALIANA/PAESI VARI, scatola con materiale generalmente di area Italia, tra cui quartine di Vaticano, raccolta usata di Repubblica, alcune buone serie ruota nuove, una raccolta Quadri Francia, ecc. Interessante, da esaminare.	—	300
8227	⊙/< < <	- , AREA ITALIANA/PAESI VARI, ricca miscellanea con serie, spezzature, ripetizioni, blocchi, vari falsi, foglietti IPZS, fogli interi, documentazione cartacea, ecc. Interessante e ricco lotto, da esaminare.	—	250
8228	⊙/<	- , AREA RUSSA, interessante e ricco avvio di collezione in 3 grandi classificatori comprendente emissioni di Russia dal n. 1 agli anni '70, emissioni locali, armate, Levante, Creta, Batum, Armenia e vari altri, Paesi Baltici + un'appendice di Corea e Danimarca. Notato Russia (1) con annullo postale.	—	2.500
8229	⊙/<	- , ARGENTINA/VENEZUELA, 2 ricchi inizi di raccolta su album artigianale. Interessante, da esaminare.	—	200

(Lotti e Collezioni)

			catalogo in €	partenza in €
8230	☒	-, ARTICO, 160 buste sul tema con annulli, basi, spedizioni, ecc. di Russia.	—	75
8231	☒	-, ARTIDE/ANTARTIDE, 33 buste relative a basi polari, spedizioni, ecc. Inusuale cartolina postale inglese "risposta" da rompi ghiaccio atomico Lenin. Da esaminare.	—	25
8232	⊙/<	-, ASIA, inizio di raccolta senza voci di spicco in 2 grandi volumi artigianali. Interessante, da esaminare.	—	200
8233	—	-, ASTE PRECEDENTI, 14 lotti invenduti Asta 65 ad esaurimento committente (2455-2572-2616-2637-2869-2896-2912-3206-3615-6523-6624-6625-6627-6629). Vecchie basi: euro 2.2265,00.	—	1.000
8234	</< </⊙/Δ	-, ASTE PRECEDENTI, 8 lotti invenduti asta 65 ad esaurimento committente (4916-4959-5097-5115-5133-5134-5175). Vecchie basi: 1.025,00.	—	500
8235	< <	-, ASTE PRECEDENTI, 6 lotti invenduti asta 65 ad esaurimento committente (3599-3603-3604-3915-4489-4562). Vecchie basi: 459,00.	—	200
8236	< </☒	-, ASTE PRECEDENTI, 7 lotti invenduti asta 65 ad esaurimento committente (4823-4824-4825-4828-4829-4887-4911). Vecchie basi: 750,00.	—	350
8237	⊙/< </☒	-, ASTE PRECEDENTI, 4 lotti invenduti asta 65, con Francia, Lussemburgo, Cecoslovacchia: 6557-6791-7938-7997. Vecchie basi 1.170,00.	—	600
8238	☒	-, ASTE PRECEDENTI, 4 lotti invenduti asta 65, settore aerogrammi: 5785-7210-7653-8343. Vecchie basi 170,00.	—	70
8239	< </⊙☒	-, ASTE PRECEDENTI, 7 lotti invenduti asta 65, settore RSI/LUOGOTENENZA/P.M.: 3352-3412-3532-3614-4085-6110-6130. Vecchie basi 1.100,00.	—	700
8240	⊙/< < </☒	-, ASTE PRECEDENTI, 7 lotti invenduti Asta 64 (paesi europei): 6474 - 6481 - 6484 - 6485 - 6705 - 670 - 6708. Vecchie basi 1.740,00.	—	850
8241	—	1984-85, AUSTRALIA, un classificatore con molte etichette automatiche sciolte o su qualche busta, molte con certificato Maasen in genere con timbri di Gouger St. W. Alto catalogo, il lotto deve essere necessariamente esaminato.	—	1.850
8242	< <	-, AUSTRALIA, classificatore con sequenza di materiale, anche ripetuto, da fine anni '40 ad anni '90.	—	200
8243	☒	-, AUSTRALIA, 11 raccoglitori con molte centinaia di buste affrancate con francobolli automatici, anche varietà rare. Altissimo valore di catalogo. Il lotto deve essere esaminato.	—	2.650
8244	Δ	-, AUSTRALIA/CANADA, grossa scatola piena di frammenti moderni generalmente di Canada e busta con frammenti di Australia più vecchi.	—	50
8245	⊙/<	-, AUSTRALIA E COLONIE INGLES/GERMANIA FEDERALE, un grande classificatore con sfusi serie e spezzature di Australia, Australia Occidentale, Tasmania, Vittoria, Queensland + una raccolta di Germania Federale dal 1949 al 2000.	—	1.000
8246	⊙	1850-1920, AUSTRIA, bella raccolta specializzata con francobolli e francobolli per giornali, montati su fogli con cartella. Merita esame.	—	1.000
8247	⊙/< < <	1850-1985, AUSTRIA, collezione in 3 album Leuchtturm con p. ordinaria, aerea, Giornali, Posta da Campo. Il lotto va esaminato.	—	1.000
8248	⊙/< < <	1850-1988, AUSTRIA, avvio di collezione montata su 2 album Marini comprendente serie e spezzature di p. ordinaria. aerea, Servizi, Posta da Campo. Mancano le voci di spicco, comunque ottima base per ampliamento. Da esaminare.	—	700
8249	⊙/< </<	1850-1958, AUSTRIA, buon avvio di collezione prevalentemente usata fino al '45, poi ancora integra. Buona qualità, da esaminare, difettosi in genere non calcolati.	3.700ca.	550
8250	⊙/<	1850-1949, AUSTRIA, inizio di raccolta con vari antichi su fogli Marini.	—	100
8251	⊙/<	1858-1937, AUSTRIA, ricco avvio di collezione con p. ordinaria, giornali, tasse, Levante, Posta da Campo, su album KA-BE. Interessante, da esaminare.	—	450
8252	< /< <	1908-96, AUSTRIA, buon avvio di collezione montata su fogli Primato con cartella.	4.250	400
8253	< < /<	1945-78, AUSTRIA, collezione quasi cpl. su album Marini.	—	500
8254	< /< <	1945-2000, AUSTRIA, collezione quasi cpl. in 2 album Marini, p. ordinaria e aerea.	—	400
8255	< <	1945-2000, AUSTRIA, collezione avanzata su 2 album KA-BE.	—	650
8256	< < /⊙	-, AUSTRIA, lotto di serie e spezzature di periodi vari montate su cartoncini. Necessario esame.	—	300
8257	< < /<	-, AUSTRIA, accumulo di emissioni non recenti compreso fiscali, tasse, Posta da Campo, emissioni per la Romania, ecc. In un album ed un classificatore. Interessante, da esaminare.	—	350
8258	< /⊙	-, AUSTRIA, sequenza di francobolli di periodi vari, non recenti, compreso Levante e Bosnia, su fogli Primato.	9.900	400
8259	⊙	-, AUSTRIA, 2 classificatori con usati ripetuti di periodi vari, in sequenza.	—	50
8260	< < /⊙	-, AUSTRIA, accumulo di materiale moderno in 2 grandi classificatori. Necessario esame.	—	550
8261	< < /⊙	-, AUSTRIA, accumulo di materiale moderno in vari raccoglitori. Necessario esame.	—	550
8262	< /< <	-, AUSTRIA, francobolli di vari periodi, ripetuti, montati su fogli Primato con cartella. Da esaminare.	2.770	300
8263	< <	-, AUSTRIA/FRANCIA, piccolo classificatore con sequenze degli ultimi decenni. Da esaminare.	—	60
8264	⊙/< < <	-, AUSTRIA/SVIZZERA, 2 interessanti avvii di collezione in un grande classificatore comprendenti, per l'Austria, Servizi vari, posta da Campo e Bosnia Erzegovina. Per la Svizzera notato Ginevra (2) in discrete condizioni.	—	1.250
8265	⊙/<	-, AUSTRIA/YUGOSLAVIA E AREA BALCANICA, grande album artigianale con interessante insieme di materiale, a partire dalle prime emissioni. Da esaminare.	—	400
8266	< < /<	1900-2002, BELGIO, Servizi, sequenza di serie montate su fogli primato. Interessante.	2.930	400
8267	< /< <	1910-2002, BELGIO, collezione avviata con foglietti e libretti, montata su fogli Primato con cartella ad anelli.	7.500	1.200

*(Lotti e Collezioni)*catalogo
in €partenza
in €

8268	⊙	-, BELGIO, 4 classificatori con usati ripetuti di periodi vari, in sequenza.	—	150
8269	⊙/<	-, BELGIO, grande classificatore con materiale in sequenza di prime emissioni fino ad anni '70, anche Servizi: sfusi, spezzature, ripetizioni, serie ecc.. Da esaminare.	—	200
8270	<<	-, BELGIO, insieme di serie e spezzature, materiale moderno, in fogli o grossi blocchi.	—	100
8271	⊙/<</<	-, BELGIO/LUSEMBURGO/OLANDA, 3 discreti avvii di raccolte in un grande album artigianale. Da esaminare.	—	250
8272	⊙	1948-83, BERLINO, grande classificatore con ricco assortimento di usati. Interessante, da esaminare.	—	300
8273	<</<	1948-90, BERLINO, collezione praticamente cpl. montata su 2 album SAFE con alcuni linguellati nelle prime emissioni. Il lotto va necessariamente esaminato.	—	1.150
8274	⊙	1949-90, BERLINO, raccolta ben avviata, montata in un classificatore. Notate UPU, Goethe e varie altre. Vari firmati.	—	180
8275	<</</⊙	1950-90, BERLINO, ricco assortimento di serie e qualche spezzatura (quasi tutti integri) in un classerato. Mancano le voci più rare.	—	600
8276	<<	1960-90, BERLINO, collezione quasi cpl. su Euralbo.	—	130
8277	⊠	-, BERLINO e FEDERALE, 243 FDC anni '60/'80.	—	50
8278	⊙	1948-98, BRASILE, raccolta avanzata del periodo in un grande classificatore.	—	200
8279	⊙/<	1879-1968, BULGARIA, bella raccolta avanzata su vecchio album rilegato. Buono il periodo classico.	5.000ca.	480
8280	⊙/<<	1881-1969, BULGARIA, piacevole collezione mista nuova e usata montata su fogli quadrettati.	—	200
8281	⊙/</<<	-, BULGARIA, avvio di collezione in un grande album artigianale. Da esaminare.	—	200
8282	⊙/</<<	-, BULGARIA, 2 classificatori con materiale di periodi vari (Michel 3500,00). Da esaminare.	—	200
8283	⊙/<	-, BULGARIA/GRECIA, 2 raccolte da esaminare, in 2 classificatori.	—	190
8284	⊠/Δ	-, BUSTE, piccolo lotto di lettere e frammenti antichi, italiani e tedeschi. Qualità da esaminare.	—	75
8285	⊠	-, BUSTE, pacchetto di 15 buste non recenti: Libano, Germania, Svizzera, Brasile (fronte), G. B., India Ceylon.	—	30
8286	⊠	-, BUSTE, pacchetto di buste anni '10/'30, soprattutto Romania (24 pezzi).	—	25
8287	⊠	-, BUSTE, miscellanea di buste, interi, FDC in genere di area italiana. Da esaminare.	—	70
8288	⊠	-, BUSTE, 30 buste varie, non recenti, qualcuna di buon interesse.	—	200
8289	⊠	-, BUSTE, pacchetto di buste e vari frontespizi, di provenienze varie, in genere non recenti, con qualche buona affrancatura.	—	250
8290	⊠	-, BUSTE, scatola con 500 buste tra interi, manifestazioni filateliche, FDC di Italia e Paesi vari. Da esaminare.	—	150
8291	⊠	-, BUSTE, scatola con pacchetto di buste soprattutto Austria e Svizzera moderne.	—	50
8292	⊠	-, BUSTE, scatola con alcune centinaia di FDC, cartoline, buste con annulli commemorativi, italiane e straniere.	—	50
8293	⊠	-, BUSTE, scatola con buste, interi, FDC. Materiale da prefilatelia a Repubblica. Necessario esame (oltre 600 pezzi).	—	300
8294	⊠	-, BUSTE, scatola con materiale vario, da esaminare.	—	50
8295	⊠	-, BUSTE, scatola con oltre 400 FDC recenti di paesi vari (maggioranza 1998/2004) anche tematiche. (Cat. per usati 1.553,00).	—	125
8296	⊠	-, BUSTE, scatola con oltre 400 FDC recenti di paesi vari (maggioranza 1998/2004) anche tematiche. (Cat. per usati 1.576,00).	—	125
8297	⊠	-, BUSTE, scatola con buste USA e G.B., periodi vari.	—	10
8298	⊠	-, BUSTE, scatola da scarpe piena di buste di provenienze varie, in genere non recenti.	—	10
8299	⊠	-, BUSTE, scatola con buste (in genere Italia anni '70) e cartoline.	—	50
8300	⊠	-, BUSTE, 8 raccoglitori con buste e interi postali di vari periodi. Da esaminare.	—	100
8301	⊠	-, BUSTE/CARTOLINE, piacevole miscellanea, da esaminare.	—	40
8302	<<	1989-93, CANADA, le annate negli appositi album illustrati delle Poste.	—	200
8303	<<	1945-87, CECOSLOVACCHIA, bella raccolta avanzata montata su 4 album (2 Schaubert e 2 cartelle con fogli artigianali). Da esaminare.	—	650
8304	<<	-, CECOSLOVACCHIA, piccolo classificatore con buona sequenza di serie e foglietti sulla tematica arte. Da esaminare.	—	50
8305	<<	-, CECOSLOVACCHIA, classificatore con materiale vario, soprattutto post-1945 (Michel 1000,00 ca.).	—	50
8306	⊙/</<<	-, CECOSLOVACCHIA, raccolta avviata montata su grande classificatore con una piccola appendice di serie recenti di alcuni paesi europei.	—	500
8307	<<	-, CECOSLOVACCHIA, ricco assortimento di serie e foglietti in un classerato. Merita esame.	—	800
8308	⊙/</<<	-, CECOSLOVACCHIA/POLONIA, 2 buoni avvii di raccolta in un grande album artigianale. Da esaminare.	—	200
8309	⊙/<</<	-, CECOSLOVACCHIA/PAESI VARI, un accumulo di materiale di vari periodi, in una scatoletta. Interessante, da esaminare.	—	100
8310	⊙/</<<	-, CINA/GIAPPONE, ricco insieme di materiale montato su grande album artigianale.	—	250
8311	<<	1960-79, CIPRO, collezione su GBE.	—	250
8312	<<	1960-80, CIPRO, collezione cpl. + qualcosa di Cipro Turca su album G.B.E.	—	250
8313	<</</⊙	-, CIPRO/GIBILTERRA/MALTA + ONU e Marocco, un grande classificatore ricco di serie e spezzature. Interessante.	—	700

<i>(Lotti e Collezioni)</i>			catalogo in €	partenza in €
8314	< <	-, COLONIE FRANCESI, insieme di serie e francobolli su fogli Primato.	1.340	200
8315	⊙/</<	-, COLONIE FRANCESI, 2 grandi album artigianali con materiale in sequenza, senza voci di spicco.	—	200
8316	⊗	-, COLONIE INGLESI, periodo Vittoria/Giorgio V 30 pezzi (qualche fronte con affrancature di pregio). Inoltre 20 tra buste e cartoline di Palestina mandato inglese. Merita esame, buon valore.	—	50
8317	⊗	-, COLONIE INGLESI, 50 interi postali di epoca vittoriana, in maggioranza nuovi e da piccole isole. Interessanti.	—	25
8318	⊗	-, COLONIE INGLESI, bel pacchetto di buste (viaggiate o FDC) di cui circa la metà con serie cpl. del periodo Elisabetta II/Giorgio VI. Da visionare.	—	75
8319	⊙	-, COLONIE INGLESI, interessante sequenza di materiale usato di periodi vari, da Vittoria ad Elisabetta, con qualche ripetizione, montato su fogli Primato. Da esaminare.	9.250	600
8320	⊙/</<	-, COLONIE INGLESI, 2 grandi classificatori con insieme di serie, spezzature, sfusi, di periodi vari. Interessante, da esaminare.	—	400
8321	⊗	-, COLONIE INGLESI, periodo Elisabetta II, scatola con ca. 365 FDC (inclusi molti foglietti) di vari territori e colonie. Molte tematiche. Alto catalogo, da esaminare.	—	70
8322	< <	-, COLONIE ITALIANE, piccolo lotto di serie comuni. Da esaminare.	—	40
8323	⊗	-, COLONIE ITALIANE, 3 cartoline con affrancature diverse.	—	60
8324	⊙	-, COLONIE ITALIANE, 3 volumetti con serie cpl. ordinarie e commemorative, nonché medi valori sfusi. Da esaminare.	5.250 +	325
8325	</</⊙	-, COLONIE ITALIANE buon avvio di collezione in 3 album Marini, posta ordinaria e aerea e pochissimi servizi, con piccola appendice di Occupazioni straniere delle Colonie. Notato Egeo Ventennale Occupazione (65/74), Manzoni Cirenaica e Egeo Medaglie tutte con gomma integra. Non calcolate le serie non cpl. o miste nuove e usate.	30.000	4.800
8326	⊙	-, COLONIE ITALIANE, collezione ben avviata con francobolli in genere di ottima qualità, su 3 album Marini con cartella. Elevato valore di catalogo, merita esame.	—	750
8327	<	-, COLONIE ITALIANE collezione ben avviata su album Marini, comprendente varie buone serie: giro Manzoni, giro Roma-Mogadiscio, alcune buone serie di Egeo, prima serie tasse Eritrea, alcuni buoni pacchi di Eritrea ecc. E' presente anche un'appendice di Uffici Postali all'Estero. Merita esame.	—	1.750
8328	</</⊙	-, COLONIE ITALIANE, 3 raccoglitori con serie e spezzature varie. Notato Giro Mostra Coloniale Napoli intero, Pacchi di Somalia Afis, 2 interi postali con annullo "Poste Italiane-Tepeleni (Albania)" nel giorno dell'apertura, 25/3/17.	—	350
8329	</<	-, COLONIE ITALIANE, piccola sequenza di serie e spezzature.	2.000ca.	200
8330	< </<	-, COLONIE ITALIANE, buon avvio di collezione (manca Egeo) montata su album Marini con cartella "Lusso 6G", composto da serie e spezzature di p. ordinaria, aerea e Servizi. Notati vari giri coloniali, mancano le voci di spicco. Il materiale si presenta in ottime condizioni e sono presenti varie serie dell'Occupazione inglese delle Colonie. Da esaminare. (stima cat. 2002 13.500 +).	—	1.750
8331	</⊙	-, COLONIE ITALIANE, buon avvio di collezione mista nuovi e usati in 2 album Marini con serie cpl. e spezzature di p. ordinaria, aerea e Servizi. Notata Egeo Idrologico con il 50 c. e l'1,25 lire linguellati e il 5 lire ed il 10 lire timbrati e firmati (G. Oliva). Notato il 5 lire Manzoni di Eritrea timbrato con annullo non garantito. Il lotto va necessariamente esaminato.	—	3.000
8332	< </<	-, COLONIE ITALIANE, grande classificatore di 24 facciate ricolme di spezzature, alti valori, ecc., di qualità da esaminare. Merita esame.	—	170
8333	< <	-, COLONIE ITALIANE, sequenza di serie con qualche ripetizione in un piccolo classificatore.	2.000	300
8334	< <	-, COLONIE ITALIANE, sequenza di serie varie in un piccolo classificatore.	3.000	300
8335	< <	-, COLONIE ITALIANE, sequenza di serie in genere relative a Giri Coloniali, montate su fogli Primato con cartella.	4.575	900
8336	⊙	-, COLONIE ITALIANE, un classificatore con inizio di raccolta. Il lotto deve essere esaminato. (Cat. 6030,00).	—	500
8337	< </</⊙	-, COLONIE ITALIANE/UFFICI ALL'ESTERO, ricco insieme di serie, spezzature, ripetizioni in 3 album + 3 classificatori. Interessante opportunità per il collezionista di UPE e di Egeo. Il lotto si vende così com'è, senza restituzione.	—	3.500
8338	⊙/</<	-, COLONIE D'OLTREMARE, Francesi, Belghe, Portoghesi, Tedesche, con appendici di Arabia, Yemen, Iran, Argentina, Jersey e Guernsey, Marocco Inglese, un ricco insieme di spezzature, serie, sfusi in 6 grandi classificatori a partire dalle prime emissioni fino agli anni '70. Molto interessante, merita esame.	—	2.750
8339	⊙/<	-, COLONIE SPAGNOLE/MESSICO, sequenza di serie, spezzature, sfusi in un grande classificatore. Anche piccola appendice di Egitto e Libia post 1950. Interessante, da esaminare.	—	500
8340	< <	-, CROAZIA, accumulo di fogli recenti. Da esaminare, buon catalogo.	—	375

(Lotti e Collezioni)

			catalogo in €	partenza in €
8341	< <	1963-2000, DANIMARCA, collezione avanzata su album Marini con cartella e custodia.	—	200
8342	⊙/<	-, EUROPA, grande classificatore ricolmo di francobolli generalmente usati, anche ripetuti. Da esaminare, interessante.	—	150
8343	⊙/</<<	-, EUROPA, 5 grandi classificatori con spezzature, serie, sfusi da prime emissioni fino ad anni '80 di vari periodi: Belgio, Olanda, Portogallo, Islanda, Finlandia, Svezia, Norvegia, Monaco + Israele e qualcosa di Afghanistan. Notato Belgio Orval (363/74) linguellata, Carelia (1/15) integra, Islanda Millenario Parlamento (123/37+A.) integra, Israele I emissione (1/9) usata senza appendice. Molto interessante, da esaminare.	—	3.500
8344	⊙/<	-, EUROPA, sequenza di esemplari sfusi, prevalentemente usati, applicati su fogli artigianali. Da esaminare.	—	30
8345	⊙	-, EUROPA, oltre 30 tra classificatori e contenitori vari, con miscellanea. Da esaminare.	—	250
8346	⊙/<	-, EUROPA, 9 classificatori con assortimento di vari paesi. Divertente, da esaminare. Nel lotto anche un pacchetto di buste moderne, comuni.	—	200
8347	✉	1956-64, EUROPA CEPT, raccoglitore con sequenza di FDC del periodo. Notate Lussemburgo 1956, Liechtenstein 1960 e varie altre buone. Da esaminare.	700 +	120
8348	< <	1956-83, EUROPA CEPT, collezione cpl. delle serie (senza foglietti) su 2 album Marini (cartelle artigianali).	—	600
8349	< <	1956-98, EUROPA CEPT, collezione non cpl. dei primi anni in album Marini (anche fogli Primato) e 2 portabuste con i Minifogli.	—	750
8350	< <	1983, EUROPA CEPT, l'annata cpl. di 71 francobolli compreso il foglietto di Cipro Turca.	—	100
8351	< <	-, EUROPA OCCIDENTALE, ricco lotto formato da assortimento di serie, ripetute, soprattutto Nord-Europa + Belgio, Andorra e Grecia in 6 grandi classificatori + un album + 2 raccoglitori con Foglietti. Materiale soprattutto post-1940, ma non mancano serie precedenti (Soprattutto di Belgio). Alto catalogo, ottimo per commercianti.	—	1.500
8352	⊙	-, EUROPA OCCIDENTALE, classificatore con francobolli vari. Necessario esame.	—	20
8353	⊙	-, EUROPA OCCIDENTALE, un classificatore con usati moderni.	—	30
8354	</<</⊙	-, EUROPA ORIENTALE, sequenza di serie e foglietti con ripetizioni montati su fogli Primato. Da esaminare.	7.600	500
8355	⊙	-, EUROPA ORIENTALE, miscellanea su vecchi fogli d'album. Materiale non recente, da esaminare.	—	120
8356	< </<	-, EUROPA ORIENTALE, un classificatore con materiale non recente (Albania, Bulgaria, Yugoslavia, Romania e poco altro). Da esaminare.	—	300
8357	⊙/</<<	-, EUROPA ORIENTALE, 2 grandi classificatori con serie, spezzature, sfusi di DDR, Bulgaria e Polonia.	—	1.000
8358	< <	-, EUROPA ORIENTALE, un classificatore con serie e foglietti di paesi vari.	1.860	150
8359	< </<	1937-71, FALKLAND, bella collezione comprese le emissioni delle Dipendenze, montata su fogli Marini. Da esaminare. (F.Fr. 17.000 ca.).	—	500
8360	< <	1938-2000, FINLANDIA, collezione avanzata su 2 album Marini con i francobolli fino al 1963 su fogli Trento poi su fogli Marini con cartella.	—	300
8361	< <	-, FOGLIETTI, 42 foglietti di Europa e Oltremare (qualcuno usato). (Yvert 1990: 6.925 F.Fr.).	—	200
8362	< <	-, FOGLIETTI, minifogli, blocchi: 2 sfogliatori con miscellanea. Buon valore. Vari Europa di Portogallo.	—	150
8363	</⊙/<<	1849-1992, FRANCIA, collezione molto avanzata, mista nuova e usata, in 3 volumi, con p. ordinaria, aerea, tasse e Pacchi (dal 1944). Notata Orfanelli usata, Marianna non emessa con cert., i primi 2 numeri di p. aerea con soprastampa falsa non conteggiati. Calcolo di catalogo fino al 1959 + Foglietto Philatelic del 1964.	23.000 +	3.600
8364	⊙/<	1849-1983, FRANCIA, collezione ben avviata di p. ordinaria montata su album Marini comprendente una buona selezione del periodo classico tra cui 1 franco Cerere (6) e due 5 f. Napoleone (33), tutti usati, e la sequenza quasi cpl. da Mouchon in avanti (quasi tutti nuovi) compresa la serie Orfanelli del 1917. E' presente anche il Foglietto PEXIP. Qualità generalmente buona, mista per i francobolli antichi.	21.000 +	3.000
8365	⊙/</<<	1849-68, FRANCIA buon avvio di collezione montato su 2 Album Marini con posta ordinaria, aerea e qualche servizio. Materiale generalmente usato fino agli anni '40, poi misto nuovo e usato. Il lotto va esaminato.	—	1.500
8366	⊙/</<<	1849-1992, FRANCIA, raccolta avviata, mista nuova e usata in 2 grandi album artigianali. Da esaminare.	—	750
8367	⊙	1900-66, FRANCIA, un grande classificatore con sequenza di francobolli del periodo, anche ripetuti (2 o 3 per tipo) con Posta Aerea. Qualità generalmente bella, utile per rivenditori. Da esaminare.	5.000	400
8368	</<<	1925-2001, FRANCIA, collezione avviata con foglietti e libretti montata su fogli Primato in 2 cartelle ad anelli.	7.636	1.200
8369	< <	1940-96, FRANCIA, sequenza di serie del periodo con p. aerea, foglietti, libretti, vari ripetuti. Montate su fogli Primato con cartella.	4.325	500
8370	< <	1945-73, FRANCIA, collezione non cpl. su album Marini (ultimi anni su fogli quadrettati).	—	375
8371	< <	1945-2004, FRANCIA, collezione in 6 volumi Lindner (senza la Marianna non emessa) + un classificatore.	—	350

8372	⊙/<<	1948-1971, FRANCIA, collezione di sola p. ordinaria montata su album Marini, usata e avviata fino al 1945, poi cpl. e integra dal 1945 compresa la Marianna non emessa.	—	500
8373	<</⊙	1949-92, FRANCIA, collezione avviata del periodo montata su 2 album Marini, generalmente nuovi, con varie serie ripetute e con qualcosa di anni precedenti. Il lotto deve essere visionato.	3.500	400
8374	<<	1972-87, FRANCIA, raccolta su album Marini + altro album con serie precedenti di p. aerea e qualcosa di Servizi. Notato Foglietto Philatelic, Aerea prototipi del 1954. Qualche usato.	—	300
8375	⊙	1981-95, FRANCIA, collezione dei Bollettini Illustrativi delle emissioni del periodo in 12 raccoglitori.	—	80
8376	⊙/<	-, FRANCIA, interessante insieme di materiale generalmente usato, anche ripetuto, su fogli primato. Sono presenti anche p. aerea, tasse, Servizi. Da esaminare.	12.360	800
8377	⊙/<</<	-, FRANCIA, raccolta mista nuova e usata da prime emissioni ad anni '70 in un album. Da esaminare.	—	350
8378	<<	-, FRANCIA, sequenza di serie, spezzature e carnet, post 1945, in fogli Primato in un album.	—	200
8379	⊙	-, FRANCIA, 2 classificatori con usati ripetuti di periodi vari, in sequenza. Da esaminare.	—	150
8380	⊙/</<<	-, FRANCIA, raccolta nuova e usata da prime emissioni fino al 1975.	—	100
8381	⊙	-, FRANCIA ricco assortimento di francobolli usati ripetuti dall'emissione di Cerere fino agli anni '60 in un grande classificatore. Il materiale antico in genere di II scelta. Notati (2), (33), vari Bordeaux. Utile per rivenditore, alto valore di catalogo, da esaminare.	—	500
8382	⊠	-, FRANCIA, 316 buste pre-affrancare a validità permanente, ottime per utilizzo postale- Da esaminare.	—	40
8383	⊙/<	-, GERMANIA, piccolo lotto con materiale di varie epoche. Da esaminare.	1.474	100
8384	⊙	-, GERMANIA IMPERO E REICH, classificatore con francobolli e serie ripetute. Utile per rivenditore.	7.500 +	300
8385	<<	-, GERMANIA REICH, 2 classificatori con ricca sequenza di serie e spezzature, anche qualcosa di Federale. Il lotto va esaminato.	—	600
8386	⊙	-, GERMANIA, insieme di material ripetuto di periodi vari (Reich, Federale, DDR) in alcuni classificatori. Mancano voci di spicco, comunque interessante.	—	300
8387	⊠	-, GERMANIA, 21 buste con belle affrancature fine anni '40, primi '50, di Federale, Berlino, Area Sovietica.	—	300
8388	⊙/</<<	-, GERMANIA, periodi vari pre-1945 + un po' di Austria, insieme di materiale da esaminare.	—	200
8389	⊙	-, GERMANIA. da Antichi Stati a Occupazioni post 1945, avvio di raccolta su 2 album Kabe con Antichi, Impero, Weimar, Reich, Occupazioni I e II guerra, Levante, Occupazioni post 1945. Interessante, da esaminare.	—	200
8390	⊙/<	-, GERMANIA, grande classificatore con materiale in serie, spezzature e sfusi: Antichi Stati Tedeschi, Germania Impero e Reich, Occupazioni I e II Guerra, Occupazioni post-1945, Levante Tedesco, Danzica e Sarre fino a metà '50. Insieme molto interessante, meritevole di esame. Buon valore di catalogo.	—	1.500
8391	⊙/</<<	-, GERMANIA, album Marini comprendente una raccolta d Germania dal 1872 al 1945 ed una Germania Orientale dal 1950 al 1965, entrambi senza voci di spicco. Necessario esame.	—	300
8392	⊠	-, GERMANIA REICH, 55 buste con belle affrancature soprattutto anni '40 + un piccolo insieme di serie usate. Da esaminare.	—	900
8393	⊠	-, GERMANIA, bel lotto di 78 buste in genere primi anni '50 con molti primi numeri di Germania Federale e Berlino.	—	1.000
8394	<</</⊙	-, GERMANIA, 2 classerati "GIOVE" con discreto assortimento, soprattutto di Germania Federale, ma anche Reich e Occupazioni post '45. Da esaminare, buon valore di catalogo.	—	1.200
8395	⊠	-, GERMANIA, oltre 330 buste montate in 7 portabuste, con belle affrancature con commemorativi anni '60/'70 di Germania Federale (in maggioranza) e Berlino, una piccola parte anche precedenti.	—	600
8396	⊙	1948-62, GERMANIA, Federale e Berlino, le 2 collezioni avviate su fogli King.	5.320	650
8397	⊙/</<<	1949-75, GERMANIA, Federale e Berlino, 2 raccolte avanzate, in unico album Marini. Notate buone serie Berlino tra cui soprastampa rossa (non garantita) usata, UPU usata.	—	250
8398	<</⊙	-, GERMANIA, Federale e Berlino, 2 discreti avvii di raccolta (fino al 1987) su 2 album Marini.	—	300
8399	<<	-, GERMANIA, Federale e Berlino, 2 raccolte non cpl. su 2 album Marini: (Berlino 1961/80; Federale 1960/61).	—	250
8400	⊙	-, GERMANIA, Federale e Berlino, 2 raccolte in un album e in Fogli Primato. Da esaminare.	—	400
8401	<</</⊙	1949-81, GERMANIA OCCIDENTALE e BERLINO, 2 raccolte (Occidentale quasi cpl., Berlino bene avviata) miste nuove e usate, nello stesso album Marini. Da esaminare.	—	750
8402	</<<	1948-79, GERMANIA OCCIDENTALE/BERLINO collezione completa in Album Marini. (Cat. 1983 DM. 34000).	—	2.750
8403	<<	1949-94, GERMANIA OCCIDENTALE sequenza di materiale del periodo generalmente ripetuto in un grande classificatore, soprattutto dal 1979 in avanti. E' presente anche una piccola selezione di Berlino. Qualche valore linguellato, spezzature non calcolate.	3.200	500
8404	<</⊙	1954-99, GERMANIA FEDERALE, collezione in 2 album Marini, usata al '72 poi nuova (l'usato su fogli Trento). Inoltre Berlino su fogli Marini dal 1972 al 1990.	—	300
8405	⊠	-, GERMANIA FEDERALE, oltre 250 FDC, anni '60/'80, anche con Foglietti.	—	70
8406	<<	1960-92, GERMANIA FEDERALE, collezione apparentemente cpl. su 2 album.	—	200
8407	<<	1960-92, GERMANIA FEDERALE, collezione montata su 2 album Marini comprendente anche materiale precedente, in parte nuovo ed in parte usato. Da esaminare.	4.000 +	400

(Lotti e Collezioni)

			catalogo in €	partenza in €
8408	⊙	-, GERMANIA OCCIDENTALE, grande classificatore con usati post-'80 ripetuti.	—	50
8409	</< /⊙	-, GERMANIA, insieme di materiale di periodi vari, in serie e spezzature. Buon valore di catalogo, interessante. Da esaminare.	—	500
8410	⊙	-, GERMANIA OCCIDENTALE, grande accumulo di materiale sistemato in 55 libretti a scelta.	8.000ca.	270
8411	< <	-, GERMANIA FEDERALE, un classificatore con accumulo di francobolli e foglietti da anni '60 in avanti. Anche qualcosa di Berlino.	—	150
8412	< <	1949-93, GERMANIA OCCIDENTALE, collezione avviatissima in 3 album SAFE. Qualche linguella in alcuni valori delle prime emissioni.	—	2.250
8413	< < /<	1952-61, GERMANIA OCCIDENTALE, collezioncina su fogli Primato + BERLINO 1949-61 inizio di collezione.	1.300	150
8414	< /< <	1952-72, GERMANIA OCCIDENTALE, sequenza del periodo con ripetizioni + BERLINO 1949-86. Da esaminare.	2.588	300
8415	< <	1958-2002, GERMANIA OCCIDENTALE, sequenza di materiale del periodo compresi Foglietti e Libretti, con ripetizioni, montato su fogli Primato in 2 cartelle ad anelli.	4.460	500
8416	< < /⊙	-, GERMANIA OCCIDENTALE, classificatore con accumulo di soli foglietti. Da esaminare.	1.500	80
8417	—	-, GERMANIA FEDERALE, raccolta di Bollettini. Molto materiale.	—	200
8418	< <	-, GERMANIA OCCIDENTALE + BERLINO, accumulo di materiale fino a metà degli anni '80, su grande classificatore. Da esaminare.	3.750	170
8419	< <	-, GERMANIA OCCIDENTALE/BERLINO, piccolo classificatore con sequenza di serie principalmente tematiche. Da esaminare.	—	70
8420	< <	-, GERMANIA OCCIDENTALE, grande classificatore con serie e foglietti ripetuti, anni '70/'80.	—	400
8421	<	1949-90, GERMANIA ORIENTALE, collezione quasi cpl. con qualche usato nel primo periodo, su 3 album KA-BE.	—	375
8422	⊙/</< <	1950-71, GERMANIA ORIENTALE, raccolta avanzata su album Marini.	—	200
8423	< < /⊙	-, GERMANIA ORIENTALE, collezione ben avviata misti nuovi e usati (quasi solo nuova da metà anni '50), con le serie fino agli anni '80. In un classificatore. Da esaminare.	2.000 +	320
8424	⊙/</< <	-, GERMANIA ORIENTALE/YUGOSLAVIA, 2 classificatori con emissioni DDR primo periodo ed uno di Jugoslavia con periodi vari. Da esaminare.	—	200
8425	⊙/</< <	-, GERMANIA, ricco e interessante insieme comprendente Antichi Stati, Impero e Reich, Federale, Berlino, DDR, Occupazioni, Sarre in 2 grandi album artigianali. Da esaminare.	—	700
8426	⊙/< <	-, GERMANIA, Occidentale e Orientale, 2 classificatori con sequenza usata di Orientale e serie ripetute nuove di Occidentale. Necessario esame.	—	400
8427	< /⊙	-, GERMANIA, 2 classificatori con materiale di periodi vari soprattutto Occupazioni. Ripetizioni, interessante per studio, da esaminare.	—	400
8428	⊙	-, GERMANIA, Bollettini, 236 pezzi anni '70/'80.	—	50
8429	⊙	-, GERMANIA, 300 Bollettini anni '70/'80.	—	50
8430	—	-, GERMANIA, 28 contenitori con i Bollettini delle emissioni (Ers + Tagsblatt) in 2 grandi scatole.	—	1.150
8431	< <	-, GIAPPONE, lotto formato da una collezione su fogli Marini (Lindner dal 1981) dal 1961 al 1986 (pochi mancanti) con i Foglietti, un classerato con serie e foglietti da metà '50 a primi '80 ed una cartella con blocchi e minifogli dal 1959 al 1964.	—	500
8432	< /< <	1886-1949, GIBILTERRA, bella raccolta cpl. montata su fogli Marini, generalmente linguellata al 1930. Comunque con il raro 5 sterline (90) integro, con bordo di foglio e cert. Caffaz. Merita esame.	12.640	3.300
8433	< <	1953-80, GIBILTERRA collezione cpl. su album G.B.E.	—	200
8434	⊙/<	1840-1960, GRAN BRETAGNA ottimo avvio di collezione comprendente vari buoni valori di Vittoria e Edoardo, quasi tutti usati, tra cui il 10 scellini (41), la serie (76/85), la sterlina verde (105), la sterlina di Edoardo (121). Notato anche UPU (183) nuovo. La qualità è generalmente buona. Merita esame.	19.000 +	3.750
8435	⊙	1841-1988, GRAN BRETAGNA, ricca sequenza di valori ripetuti in un grande classificatore con una bella appendice degli alti valori di Giorgio VI anche in blocchi e vari alti valori di Elisabetta. Conteggiati solo i valori fino a Giorgio V incluso (10670) e gli alti valori di Giorgio VI (1400).	12.000 +	1.500
8436	⊙/< <	1841-99, GRAN BRETAGNA, avvio di collezione in 3 album Marini, usata fino al 1970 + 2 album con FDC e buste. Interessante, da esaminare.	—	300
8437	< <	1963-92, GRAN BRETAGNA, collezione montata su 2 album, anche con materiale usato e qualcosa di precedente + un raccoglitore con molti libretti. Da esaminare.	3.500	600
8438	< <	1970-2000, GRAN BRETAGNA, collezione in due album Marini, pochi valori mancanti.	—	200
8439	✉	-, GRAN BRETAGNA, buste antiche e moderne. Lotto interessante. Da esaminare, alto valore.	—	190
8440	⊙	-, GRAN BRETAGNA, buon avvio di raccolta usata concentrata soprattutto sulle emissioni della Regina Vittoria. Notato un buon Penny Black. Da esaminare.	—	850
8441	< <	-, GRAN BRETAGNA, Regina Elisabetta, ricco lotto di libretti e ordinari specializzati (anche Windsor Castle fino a 10 sterline in blocchi).	—	200

8442	⊙/<<	-, GRAN BRETAGNA, ricco insieme di materiale, in genere usato, ripetuto, in un classerato e 2 classificatori.	—	250
8443	⊙/</<<	-, GRAN BRETAGNA, un grande album artigianale con ricco insieme. Da esaminare.	—	250
8444	<<	-, GRAN BRETAGNA, ricca sequenza di libretti periodo Regina Elisabetta, in 2 album.	—	200
8445	<<	-, GRAN BRETAGNA, ricca sequenza di libretti Regina Elisabetta in 2 album appositi.	—	250
8446	⊙/</<<	-, GRAN BRETAGNA, sequenza di emissioni soprattutto del periodo di Elisabetta II + qualcosa di Levante inglese ed un'appendice di Man in un grande classificatore.	—	300
8447	✉	-, GRAN BRETAGNA, accumulazione di interi postali nuovi (buste per raccomandate) e aerogrammi (air letter) anche illustrati e commemorativi nonché per le forze armate. Periodo Elisabetta II. Alto valore. Da esaminare.	—	40
8448	<</✉	-, GRAN BRETAGNA, Regina Elisabetta, un ricco lotto di libretti e FDC.	—	500
8449	⊙	-, GRAN BRETAGNA, Regina Elisabetta, 10 classificatori con ricca sequenza di ordinari, decennali, regionali. Divertente e utile per studio.	—	150
8450	<<	-, GRAN BRETAGNA, ricco accumulo di materiale in genere Regina Elisabetta con specializzazioni, machin, filigrane, regionali, booklet, ecc. in svariati album. Alto catalogo e alto facciale, merita esame.	—	1.500
8451	✉	-, GRAN BRETAGNA, lotto di FDC.	—	50
8452	<<	-, GRECIA, assortimento di serie generalmente post-1960 in un grande classificatore.	—	250
8453	✉	-, GRECIA, lotto di 155 pezzi quasi tutte franchigie militari delle varie guerre (qualche busta e qualche intero). Da esaminare.	—	250
8454	⊙/<</<	-, GRECIA/TURCHIA/MONACO, 3 inizi di raccolta in un grande album artigianale.	—	350
8455	<<	-, GROENLANDIA, album pieno di serie generalmente in blocchi, foglietti + qualcosa di Aland. Buon valore di catalogo, da esaminare.	—	400
8456	<<	1971-2000, GROENLANDIA/FAEROER/ALAND, 3 raccolte su unico album King: Groenlandia 1971-2000, Faeroer 1975-2000, Aland 1984-2000.	—	200
8457	<<	-, GROENLANDIA/ONU GINEVRA/ONU VIENNA, classificatore con accumulo di emissioni. Alto valore di catalogo. Da esaminare.	—	150
8458	⊙/<	-, INDIA e STATI INDIANI, grande classificatore con piacevole sequenza di materiale fino agli anni '70. Da esaminare.	—	500
8459	✉	-, INDIA/COCHIN, album con un centinaio di pezzi, in parte interi postali di India viaggiati localmente, primi del '900, in parte buste dello Stato Indiano del Cochin con piacevole varietà di affrancature, montate su pagine con didascalie. Interessante, merita esame.	—	600
8460	</<<	1922-99, IRLANDA, collezione avviata (pressoché cpl. dal 1944) su album Marini con francobolli generalmente linguellati fino al 1963. Notato (13/15), (40/51) integri con Cert. Sorani, (52/54), (68/70), (78/92).	—	600
8461	⊙	-, IRLANDA/MALTA/CIPRO/ISOLE DEL CANALE, sequenza di materiale in un grande album artigianale. Da esaminare.	—	100
8462	<<	1957-2000, ISLANDA, collezione di p. ordinaria quasi cpl. montata su album Marini. E' presente qualche serie precedente, anche di p. aerea.	—	300
8463	<<	-, ISOLE DEL CANALE, ricco assortimento di serie di Alderney, Guernsey e Jersey, in un classerato.	—	600
8464	<</⊙	1948-75, ISRAELE, collezione mista nuova e usata montata su fogli quadrettati. Da esaminare.	—	300
8465	✉	1948-84, ISRAELE, bella collezione praticamente cpl. delle FDC del periodo compresa la prima serie (1/9). Fino a metà anni '50 tutto senza appendice. Interessante. Alto valore di catalogo.	—	400
8466	</<<	1948-82, ISRAELE, collezione quasi cpl. di p. ordinaria e foglietti, con i primi anni senza appendice, montata su album Leuchtturm. Da esaminare.	ca.	300
8467	<<	1949-80, ISRAELE, collezione montata in parte su grande classificatore, in parte (dal 1969) su album Marini. Materiale di bella qualità, con bandella, eccetto i Segnatasse. Notati alcuni tete-beche (serie UPU del 1950), Foglietto Fame (+ vari tete-beche e accoppiamenti), libretto Fame, ecc.. Merita esame.	—	900
8468	<<	1950-80, ISRAELE, sequenza di materiale su fogli primato con cartella, in parte senza appendice. Da esaminare.	—	130
8469	✉	1955-78, 115 FDC del periodo in un portabuste. (usato F.Fr.3160).	—	100
8470	<</⊙/✉	-, ISRAELE, ricco insieme di materiale comprendente una raccolta nuova dal 1948 (no prima emissione) a fine anni '90 in 2 album (uno con fogli Marini, uno con Primato) con le prime serie generalmente senza bandella o con solo prima bandella, un classificatore con doppi e spezzature nuovi e usati, 3 portabuste con FDC anche primo periodo. Da esaminare.	—	500
8471	✉	-, ISRAELE, 300 FDC in gran parte viaggiati, in una scatola.	—	100
8472	⊙/<<	-, ISRAELE/NAZIONI UNITE classificatore con miscellanea in sequenza. Qualche ripetizione, da esaminare.	—	75
8473	<<	1945-47, ISTRIA E LITORALE SLOVENO, la sequenza delle serie di posta ordinaria e di Segnatasse, generalmente integre, montate su fogli Primato. Nelle tasse è presente solo il tipo di tassello più comune. Allegata la serie di AMGVG linguellata.	—	125
8474	✉	1861-1924, ITALIA REGNO, lotto di 13 lettere, molte con "ferro di cavallo" con buone varietà di annulli.	—	100
8475	</<<	1862-1944, ITALIA REGNO, buon avvio di collezione di p. ordinaria, aerea ed espressi montata su album Marini e comprendente anche buone serie di RSI (non periziate). Notata Congresso Filatelico firmata Diena. Da esaminare.	—	2.300

8476	<</>	1862-1944, ITALIA REGNO, collezione ben avviata su album Marini comprendente le serie commemorative, qualche valore di Posta Aerea e Servizi e qualche valore di Repubblica Sociale Italiana.	15.600	2.250
8477	⊙	1862-1942, ITALIA REGNO, collezione usata ben avviata su album GBE con appendice di RSI, comprendente p. ordinaria, aerea e vari Servizi. Gli annulli sui buoni valori non sono garantiti e sono necessariamente da esaminare (il n. 90 con firma G. Oliva).	—	600
8478	⊙	1862-1944, ITALIA REGNO, raccolta ben avviata di p. ordinaria, aerea, espressi, Propaganda, Posta Pneumatica. Timbri non garantiti. E' assolutamente necessario l'esame.	—	2.400
8479	⊙/</>	1862-1944, ITALIA REGNO, un album con fogli quadrettati con sequenza di materiale (serie, spezzature, ripetizioni, qualche varietà). Nel lotto anche RSI non garantita.	—	600
8480	⊙	1862-1942, ITALIA REGNO, ottimo avvio di collezione su album Marini con p. ordinaria, aerea e qualche servizio. Francobolli in genere non firmati, ma con annulli (in maggioranza) apparentemente originali. Il lotto va comunque esaminato.	21.500 +	2.250
8481	✉	1863-79, ITALIA REGNO, lotto di 11 lettere di V.E.II e Umberto I con interessanti annulli e affrancature, merita esame.	—	100
8482	✉	1863-1890, ITALIA REGNO, oltre 230 tra buste e pieghi, con qualche frontespizio o grande frammento, affrancati con valori del periodo con una discreta varietà di annullamenti. Non ci sono voci di spicco, lotto divertente, da esaminare. In 3 portabuste.	—	350
8483	⊙	1863-1945, ITALIA REGNO, piacevole avvio di collezione montato su fogli quadrettati Trento con cartella. Posta ordinaria, aerea e qualcosa di servizi. Annulli generalmente buoni ma non garantiti specialmente sugli alti valori. Necessario esame, alto valore di catalogo.	—	400
8484	⊙	1889-1938, ITALIA REGNO, sequenza di usati in classificatore. In genere medi/alti valori. Annulli da esaminare (certamente molti di favore), ma comunque merita occhiata.	—	100
8485	<<	1905-42, ITALIA REGNO, V.E. III, raccoglitore con sequenza di serie del periodo di p. ordinaria (le commemorative anche con le relative serie di p.aerea), generalmente molto fresche (congegliata come linguellata solo la serie del I Salone Aeronautico). Due certificati (Caffaz per il n. 86 e Raybaudi per 87/90). Merita esame.	19.000 +	3.500
8486	</>	1905-42, ITALIA REGNO, inizio di collezione, p. ordinaria e qualcosa di Servizi, su album Leuchtturm. Da esaminare.	5.000 +	650
8487	⊙/<	1911-27, ITALIA REGNO, album artigianale con raccolta studio sulle emissioni del periodo con multipli, quartine, studio sulle dentellature o piccole varietà di stampa (soprattutto sugli ordinari). Notata Congresso Filatelico usata con il 15 c. difettoso, Manzoni con timbri posticci. Interessante, merita esame.	—	750
8488	<</>/⊙/△/✉	1928-42, ITALIA REGNO, 3 grandi album artigianali con studio su buona parte delle emissioni del periodo, con serie cpl., studi su singoli valori, storia postale, ecc. Molto materiale, notate 2 serie Trittici (una integra, una linguellata), 20 lire Filiberto usato, 1,75 lire usato (242), e molto altro materiale. Merita esame.	—	2.250
8489	<<	1929-49, ITALIA REGNO, un classificatore con sequenza di serie e spezzature, con ripetizioni, del periodo.	7.525	500
8490	<<	-, ITALIA REGNO, V.E.III, un classificatore con spezzature molto ripetute. Buon valore di catalogo.	—	375
8491	⊙	-, ITALIA REGNO, ricca sequenza di usati, p. ordinaria e Servizi in un classificatore. Il lotto va esaminato.	—	1.000
8492	⊙/<	-, ITALIA REGNO, raccolta usata con qualche alto valore nuovo, timbri non garantiti, in un album. Da esaminare.	—	400
8493	⊙/<	-, ITALIA REGNO, inizio di collezione su album "Italia mia".	—	200
8494	<</>	1862-1942, ITALIA REGNO collezione su album Euralbo ben rappresentata nei valori medi e nelle serie commemorative. Qualità molto buona, poche le serie con traccia, calcolate per tali.	15.500 +	2.350
8495	✉	-, ITALIA REGNO, V.E.III, album artigianale contenente 118 buste e alcuni grandi frammenti con affrancature soprattutto di ordinari (Leoni, Michetti e Floreali) e alcuni commemorativi. Notati blocchi, affrancature miste e multiple, una busta di P. Pneumatica con il n. 2, ecc.. Molto interessante, merita esame.	—	600
8496	✉	-, ITALIA REGNO, piacevole lotto di buste, periodi V.E. II e Umberto I + qualche lettera straniera e di Pontificio. Da esaminare.	—	100
8497	<</>/⊙	-, ITALIA REGNO, 2 classificatori con ricco insieme di materiale in sequenza da V.E. II a V.E. III e con una appendice di Rsi non conteggiati. Merita esame.	11.900	650
8498	✉	-, ITALIA REGNO, oltre 1.100 tra buste, pieghi, cartoline, moduli, ecc., di periodo vari, senza voci di spicco, in una scatola.	—	200
8499	✉	-, ITALIA REGNO, Umberto I e V.E. III, circa 200 pezzi tra buste e pieghi con varietà di affrancature di Umberto e V.E. III (Michetti, Floreale, Leoni) in 3 portabuste. Qualità mista, varietà di annulli, insieme divertente.	—	200
8500	✉	-, ITALIA REGNO, 400 cedole librarie affrancate con 5 c. Imperiale.	—	50
8501	<</⊙	-, RSI/LUOGOTENENZA, lotto studio, oltre 270 pezzi con blocchi e qualche varietà. Da esaminare.	—	60

8502	< <	1945-71, ITALIA REPUBBLICA collezione cpl. di bella qualità, con "Gronchi rosa" e con il "cavallino" centrato, su album Marini.	—	3.750
8503	⊙	1945-69, ITALIA REPUBBLICA, raccolta quasi cpl. (manca Gronchi rosa, 8 lire stelle, Pacchi in concessione e qualche valore Pacchi tra cui il 500 lire). E' presente un bel Cavallino, il 300 lire Pacchi e i Ginnici non garantiti.	—	1.200
8504	< <	1945-90, ITALIA REPUBBLICA, collezione in 3 album Marini con p. ordinaria (manca Gronchi rosa), aerea, espressi e recapito. Qualche ingiallimento, da esaminare.	—	700
8505	⊙	1945-95, ITALIA REPUBBLICA, raccolta di p. ordinaria, aerea e espressi (manca gronchi rosa e Ginnici non considerati) in 2 album Italia Mia.	—	250
8506	< <	1945-53, ITALIA REPUBBLICA, collezione cpl. di p. ordinaria del periodo su classificatore. Materiale generalmente fresco, linguellato il 55 lire Radiodiffusione.	—	500
8507	< < / ⊙	1945-54, ITALIA REPUBBLICA, raccolta non cpl. di p. ordinaria con qualcosa di aerea ed espressi, e comunque con le serie migliori. (Democratica, Risorgimento, Radiodiffusione, Romana). Su fogli GBE.	4.890	1.250
8508	< < / <	1945-60, ITALIA REPUBBLICA, album Marini con raccolta quasi cpl. di p. ordinaria (manca 30 lire Democratica) e con qualche specializzazione. Allegata una raccolta di Rsi anche con valori di buon catalogo ma non garantiti. Materiale generalmente integro. Da esaminare.	—	500
8509	< <	1945-61, ITALIA REPUBBLICA, grande classificatore con sequenza delle emissioni del periodo da Democratica inclusa. Quantità in media da 2 a 5 serie, con Servizi. Da esaminare. Non calcolate le spezzature e le piccolezze.	23.270 +	1.400
8510	⊙	1945-72, ITALIA REPUBBLICA, bella raccolta del periodo con la p. ordinaria quasi cpl. (mancano Ginnici e Gronchi rosa), con 10 serie di Verdi, una Democratica in quartina senza l'80 c., p. ordinaria, p. aerea, espressi, tasse compreso 8 lire. Il lotto va esaminato.	—	300
8511	< <	-, ITALIA REPUBBLICA, collezione avanzata su 2 album GBE. Quasi cpl. la p. ordinaria (manca Gronchi rosa), cpl. la p. aerea, con espressi, recapito, Tasse stelle e Pacchi in concessione ruota. Materiale generalmente fresco e di bella qualità (pochissimi i francobolli imbruniti).	—	1.250
8512	⊙	1945-80, ITALIA REPUBBLICA, collezione quasi cpl. di p. ordinaria (mancano Ginnici e Gronchi rosa) + p. aerea ed espressi, in un classificatore.	—	250
8513	⊙	1945-80, ITALIA REPUBBLICA, raccolta di p. ordinaria, senza Ginnici e Gronchi rosa, su album Marini con cartella "Superba".	—	250
8514	⊙	1945-83, ITALIA REPUBBLICA, raccolta quasi cpl. di p. ordinaria (mancano Ginnici, Gronchi rosa e poco altro) con interessante specializzazione nelle serie ordinarie, con p. aerea e qualcosa di Servizi. Inoltre appendice di Trieste A. Interessante, da esaminare.	—	500
8515	⊙	1945-86, ITALIA REPUBBLICA, collezione di p. ordinaria (manca Gronchi rosa) aerea e Servizi (manca 8 lire Tasse e qualche pacco) montata su album King fino al 1971, poi su fogli Primato.	—	400
8516	⊙ / < < / <	1945-86, ITALIA REPUBBLICA, accumulo di materiale in 5 grandi classificatori. Interessante, notati 10 lire Ginnici non firmato ma con timbro apparentemente buono, vari 65 lire Lavoro stelle usati, ecc. Da esaminare.	—	750
8517	⊙	1945-89, ITALIA REPUBBLICA, collezione montata su 2 album comprendente la p. ordinaria quasi cpl. (manca Gronchi rosa e pochi bassi valori, è presente la serie Ginnici con cert. E. Diena), con aerea, espressi e qualche Segnatasse.	—	700
8518	< <	1945-2000, ITALIA REPUBBLICA, collezione quasi cpl. di p. ordinaria (manca Gronchi rosa) + qualcosa di aerea e Servizi (notati Pacchi Concessione ruota). Montata in 5 album (2 GBE, 3 Marini). Qualche gomma da esaminare nei primi numeri.	—	1.350
8519	⊙	1945-2000, ITALIA REPUBBLICA, ricco assortimento di usati ripetuti in grande classificatore "Jordan", comprese le buone serie "ruota". Alto catalogo, merita esame.	—	1.150
8520	⊙	1945-2000, ITALIA REPUBBLICA, collezione di p. ordinaria non cpl. ma con i buoni valori ruota (escluso Ginnici) su 2 album Marini.	—	300
8521	< <	1945-2001, ITALIA REPUBBLICA, collezione cpl. di p. ordinaria in 4 album Marini. Bella qualità.	—	1.800
8522	< < / <	1945-2002, ITALIA REPUBBLICA, collezione quasi cpl. di p. ordinaria e aerea + qualcosa di Servizi montata su 3 album Marini, mista integra e linguellata nel periodo ruota e con Gronchi rosa con gomma da esaminare. Il lotto va esaminato.	—	1.000
8523	⊙ / < <	1945-2005, ITALIA REPUBBLICA, collezione non cpl. ma con alcune specializzazioni, usata fino al '57, nuova dal '57 all' '80, poi di nuovo usata, in 2 album Marini. Da esaminare.	—	300
8524	⊙	1945-71, ITALIA REPUBBLICA, collezione non cpl. di p. ordinaria con qualcosa di aerea ed espressi in 2 album Marini.	—	225
8525	<	1945-73, ITALIA REPUBBLICA collezione quasi cpl. di posta ordinaria, aerea ed espressi, montati su fogli d'album senza taschine. Materiale fresco, di prima linguella, molto bello il 100 lire Democratica.	—	750
8526	⊙	1945-73, ITALIA REPUBBLICA, grande classificatore con accumulo di quartine del periodo, per lo più in serie cpl. e doppie dal 1961. Buona qualità, da esaminare, elenco allegato.	2.500 +	350
8527	⊙	1945-84, ITALIA REPUBBLICA, collezione montata su album Marini comprendente p. ordinaria quasi cpl. (manca Gronchi rosa, ci sono i Ginnici con certificato Diena, il 100 lire Romana da esaminare e il 55 lire Radiodiffusione difettoso), p.aerea, espressi e tasse (senza 8 lire stelle).	—	600
8528	⊙	1945-89, ITALIA REPUBBLICA, collezione di p. ordinaria, aerea, espressi e poco altro quasi cpl. (manca Gronchi rosa, Ginnici con annulli posticci) in 2 album.	—	250
8529	⊙	1945-2000, ITALIA REPUBBLICA, ricca sequenza di usati con varie ripetizioni, in un grande classificatore. Notate molte varietà. Lotto interessante.	—	500
8530	⊙	1945-2005, ITALIA REPUBBLICA, collezione ben avviata di p. ordinaria su fogli d'album o quadrettati.	—	400

<i>(Lotti e Collezioni)</i>			catalogo in €	partenza in €
8531	⊙	1945-80, ITALIA REPUBBLICA, accumulo delle serie ordinarie, in 2 classificatori e un classerato. Notate 20 serie Lavoro stelle.	—	700
8532	⊙	1945-88, ITALIA REPUBBLICA, collezione quasi cpl. su classificatore senza Gronchi rosa e Ginnici, con aerea, qualcosa di Servizio e 2 sezioni diverse di "Cavallino". Da esaminare.	—	325
8533	⊙	1945-70, ITALIA REPUBBLICA, collezione montata su album Marini quasi cpl. nella p. ordinaria, con p. aerea e qualcosa di Servizi. Da esaminare.	—	300
8534	< <	1946-59, ITALIA REPUBBLICA, sequenza di serie in blocchi di quattro, generalmente serie univalori da 20 lire. Notata Lavoro stelle. Valore di catalogo per il periodo ruota + Lavoro stelle.	3.840 +	600
8535	< <	1946-68, ITALIA REPUBBLICA, la collezione cpl. di ottima qualità in album Marini King con cartella e custodia, tutti i principali francobolli certificati, il 1.000 lire carminio con cert. Raybaudi. Occasione.	—	3.500
8536	⊙	1946-55, ITALIA REPUBBLICA, accumulo delle serie commemorative del periodo (fino alla serie Matteotti) ripetute più volte, in 3 classificatori. Notate 13 Romane, 13 S.ta Caterina con aerea, 10 radiodiffusioni. Alto catalogo.	—	2.750
8537	< <	1946-75, ITALIA REPUBBLICA, la collezione quasi cpl. di p. ordinaria (senza Gronchi rosa) e qualche Servizio (non conteggiato), su album Euralbo con cartella e custodia. Ottima qualità.	2.500ca.	875
8538	✉	1946-92, ITALIA REPUBBLICA, Recapito autorizzato, interessante lotto di 80 pezzi montati su fogli.	—	150
8539	⊙	1948-87, ITALIA REPUBBLICA, accumulo di usati (serie, spezzature, ripetizioni) in 2 grandi classificatori.	10.000	500
8540	< <	1951-83, ITALIA REPUBBLICA, raccolta quasi cpl. su album Marini.	—	300
8541	⊙	1955-90, ITALIA REPUBBLICA, accumulo di vari classificatori e classerati, in 4 scatoloni, delle emissioni commemorative del periodo (tra i m. 789 e 1944). Alto catalogo.	—	2.750
8542	✉	1957-90, ITALIA REPUBBLICA, collezione quasi cpl. (manca l'anno 1987 ed il Gronchi rosa) delle FDC in 5 raccoglitori portabuste.	—	200
8543	< <	1960-82, ITALIA REPUBBLICA, collezione in quartine, senza Gronchi rosa, in 4 album.	—	500
8544	< <	1961-74, ITALIA REPUBBLICA, collezione non cpl. in quartine in 2 album Marini. Notata quartina del 70 lire Pacchi Concessione.	—	250
8545	< <	1961-2001, ITALIA REPUBBLICA, collezione quasi cpl. (manca Gronchi rosa e poco altro) su 3 album Marini.	—	350
8546	< <	1963-92, ITALIA REPUBBLICA, collezione in quartine + collezione singola 1969/93, in 4 album Marini.	—	800
8547	< <	1965-71, ITALIA REPUBBLICA, raccolta in quartine su album Marini. Notata quartina del 70 lire Pacchi Concessione.	—	75
8548	< <	1972-82, ITALIA REPUBBLICA, collezione singoli e in quartine in 3 album Marini.	—	100
8549	⊙	1991-2001, ITALIA REPUBBLICA, accumulo in 7 classerati delle emissioni commemorative del periodo (dal n. 1945 al n. 2577). Molto interessante.	—	3.000
8550	✉	-, ITALIA REPUBBLICA, album con 128 buste di Italia al lavoro quasi tutte comprendenti il 100 lire nell'affrancatura. In aggiunta una quindicina di buste anni '60.	—	350
8551	< <	-, ITALIA REPUBBLICA, 2 raccolte su 2 album Marini: 1955/78; 1960/78. Entrambe senza Gronchi rosa.	—	50
8552	< <	-, ITALIA REPUBBLICA, classificatore con accumulo di emissioni degli anni '60/'70. Da esaminare.	600ca.	50
8553	< <	-, ITALIA REPUBBLICA, piccolo lotto di serie in genere periodo ruota in un classificatore. Qualche valore con traccia.	—	400
8554	⊙	-, ITALIA REPUBBLICA, periodo ruota, classificatore con interessante sequenza di serie usate, ripetute. Notato 6 Radiodiffusione.	6.000	500
8555	< <	-, ITALIA REPUBBLICA, serie ordinarie, raccolta studio su Democratica, Lavoro, Siracusana, S. Giorgio, Michelangiolesca, Castelli. Interessante, da esaminare. Qualche usato e il 30 lire Democratica con traccia.	—	500
8556	⊙	-, ITALIA REPUBBLICA, sequenza di usati ripetuti in un classificatore, con qualche valore del periodo ruota.	2.600	260
8557	< <	-, ITALIA REPUBBLICA, interessante sequenza di materiale generalmente del periodo ruota, serie, spezzature, ripetizioni, con qualche buon valore, in un classificatore.	3.000	450
8558	< < / <	-, ITALIA REPUBBLICA, Servizi, album con serie e spezzature con ripetizioni. Materiale generalmente integro. Notati Pacchi postali 300 lire, Pacchi in concessione (1/4) e (2/1-4/1) e la serie stelle. Inoltre una piccola appendice di Trieste A. comprensiva di (1/17). Da esaminare.	—	800
8559	✉	-, ITALIA REPUBBLICA, 9 raccoglitori con materiale dal 1952 al '75, in parte da fine '50 su FDC, in parte su buste FDC artigianali o corrispondenza normale. Da esaminare, interessante.	—	400
8560	⊙	-, ITALIA REPUBBLICA, Aerea e Servizi, accumulo senza voci di spicco, in 6 classificatori.	—	300
8561	⊙	-, ITALIA REPUBBLICA, ricco assortimento di usati in un grande classificatore, da periodo ruota ad anni '60 con molte delle buone serie del periodo. Ginnici con annulli di favore non calcolati.	10.000 +	1.350
8562	✉	-, ITALIA REPUBBLICA, Democratica e Italia al lavoro, piacevole lotto di 100 tra pieghi, buste, cartoline, con varietà di affrancature.	—	60
8563	✉	-, ITALIA REPUBBLICA, scatola con 350 buste, anche S. Marino e Vaticano e qualche estera, di corrispondenza di filatelista, ultimo ventennio, con tante belle affrancature.	—	70

8564	< <	-, ITALIA REPUBBLICA, materiale di periodi vari, generalmente anni '60/'80, anche in fogli, in 3 raccoglitori. Da esaminare.	—	400
8565	⊙	-, ITALIA REPUBBLICA, 5 classificatori con usati ripetuti, p. ordinaria e servizi. Interessante, da esaminare.	—	250
8566	☒	-, ITALIA REPUBBLICA, 7 album con FDC anni '60/'70, qualcuna del periodo ruota. Notati alti valori e Castelli. Inoltre un portabuste con FDC di Vaticano.	—	200
8567	< <	-, ITALIA REPUBBLICA, accumulo di materiale recente: libretti, foglietti, minifogli, ecc. Valore facciale Lire 1.636.000 = Euro 845,00. Foglietti Colombo stranieri non conteggiati.	—	400
8568	⊙	-, ITALIA REPUBBLICA, Castelli, 22 classificatori con materiale classificato in ordine di annullamenti. Curioso e divertente.	—	100
8569	⊙	-, ITALIA REPUBBLICA, ricco assortimento di usati generalmente periodo ruota, anche anni recenti, in svariati classificatori.	—	250
8570	⊙	-, ITALIA REPUBBLICA, Castelli e alti valori, 13 classificatori con materiale utile per studio.	—	80
8571	< <	-, ITALIA REPUBBLICA, 5 grandi classificatori con materiale in sequenza da fine anni '50 a fine anni '90, con quartine e ripetizioni varie. Necessario l'esame.	—	300
8572	⊙/△	-, ITALIA REPUBBLICA, scatolone ricolmo di francobolli, anche qualcosa di straniero.	—	100
8573	☒	-, ITALIA REPUBBLICA, grande scatola ricolma di buste anni '80/'90, grande formato e normali, raccomandate, ecc., con grande varietà di affrancatura con ordinari e commemorativi. Una miniera per il collezionista di storia postale moderna.	—	250
8574	⊙	-, ITALIA REPUBBLICA, grande accumulo di materiale in mazzette o ripetuto, soprattutto Castelli e ordinari comuni. Non manca qualcosa di precedente e di Regno. Necessario esame, una miniera per il ricercatore. In un grande scatolone. Rimozione a cura dell'acquirente.	—	350
8575	< <	-, ITALIA REPUBBLICA, Periodo stelle, forte accumulo con quartine e sfusi, in vari contenitori. Materiale fino al 2003. Notati vari fogli del calcio (Milan, Inter, Sampdoria) ripetuti.	—	1.000
8576	⊙/<	1861-1990, ITALIA, sequenza di serie e di spezzature di p. ordinaria, materiale generalmente usato, in un classificatore. Buon valore di catalogo, da esaminare.	—	500
8577	</⊙	1862-1963, ITALIA, un ricco insieme di serie e spezzature in 2 classificatori, comprendente Regno, Luogotenenza, RSI e Repubblica, con emissioni di p. ordinaria, aerea e Servizi, nuove, usate, ripetute, spesso sia nuove che usate. Qualità da esaminare, soprattutto per la freschezza. Valore di catalogo molto alto. E' compreso un Gronchi rosa. Molto interessante, necessariamente da esaminare.	—	2.500
8578	☒/△	1943-46, ITALIA, 6 buste, 2 frontespizi, 4 frammenti, con piccole varietà di affrancature.	—	90
8579	☒	-, ITALIA, 8 pezzi di periodi diversi. Necessario esame.	—	25
8580	☒	-, ITALIA, 65 pezzi con varietà di affrancature.	—	50
8581	☒	-, ITALIA, 82 avvisi di ricevimento con varietà di affrancature e modelli, in maggior parte periodo Repubblica.	—	100
8582	☒	-, ITALIA, pacchetto di buste comuni.	—	off. libera
8583	⊙	-, ITALIA, Regno e Repubblica, un classificatore con interessante insieme di serie e spezzature, generalmente ripetute, anche con alti valori di Regno (notate 3 Manzoni), ma con annulli non garantiti. Da esaminare.	—	750
8584	⊙	-, ITALIA, miscellanea in classificatore. Necessario esame, si vende senza reclamo.	—	300
8585	< < / ⊙	-, ITALIA, grande classificatore (48 facciate) ricolmo di doppioni (in maggioranza Regno). Insieme eterogeneo di varia qualità. Merita esame.	—	225
8586	⊙	-, ITALIA, raccolta quasi cpl. di p. ordinaria dal 1945 al 1984 (mancano Ginnici e Gronchi) + appendice di Regno, in 2 album.	—	120
8587	⊙	-, ITALIA, un classificatore con 360 quartine usate di Repubblica (anche ripetute) + una ventina di Regno. Notato 30 lire Democratica e blocco di 10 del n. 34 di Regno. Interessante, da esaminare.	—	80
8588	☒	-, ITALIA, album con 88 ricevute (periodo 1936-68) di trasporti di privati affrancate con marche da bollo, pacchi postali, pacchi in concessione, miste, Siracusana, ecc. Interessante, da esaminare.	—	100
8589	☒	-, ITALIA, Recapito autorizzato, 2 album con 149 tra documenti postali e ricevute, viaggiati nell'isola di Sardegna, periodo Regno e Repubblica. Interessante, da esaminare.	—	150
8590	< < / <	-, ITALIA, Regno e Repubblica, un grande classificatore con sequenza di materiale, in genere ripetuto, senza voci di spicco. Da esaminare.	—	150
8591	< < / <	-, ITALIA, Regno e Repubblica, sequenza di serie, spezzature, ripetizioni in 2 classificatori. Da esaminare.	—	400
8592	< < / ⊙	-, ITALIA, 3 album artigianali con materiale da prime emissioni di Regno fino ad emissioni recenti, comprendente serie, spezzature, ripetizioni, qualche studio sugli ordinari di Repubblica. Sono presenti fogli interi delle squadre Campioni di Calcio. Inoltre una piccola appendice di Antichi Stati ed emissioni locali (materiale in gran parte falso). Insieme curioso, da esaminare con attenzione (spesso il francobollo nuovo presenta nel verso della taschina lo stesso usato).	—	1.500
8593	☒	-, ITALIA, Regno, Rsi, I periodo Repubblica, oltre 100 tra buste, cartoline, pieghi con bella varietà di affrancature, in un portabuste. Da esaminare.	—	120
8594	⊙/< / <	-, ITALIA, Regno e Repubblica, inizio di raccolta su album Sassone. Da esaminare.	—	100
8595	☒	-, ITALIA, Regno e Repubblica, lotto di buste di grande formato con piacevole varietà di affrancature.	—	150
8596	☒	-, ITALIA, RSI, Luogotenenza, 48 tra pieghi e buste con varietà di affrancature.	—	100
8597	⊙/<	-, ITALIA, un classificatore con materiale ripetuto senza voci di spicco (qualcosa di RSI ma non garantito). Da esaminare.	—	150

*(Lotti e Collezioni)*catalogo
in €partenza
in €

8598	⊙/<<<	- , ITALIA, miscellanea in 3 album artigianali, con qualche discreto valore.	—	150
8599	☒	- , ITALIA, un centinaio di pezzi con annulli di ambulanti.	—	25
8600	☒	- , ITALIA, Regno e Repubblica, lotto di buste, cartoline, pieghi, tutti con tassazioni.	—	35
8601	☒	- , ITALIA, insieme di buste e cartoline con annulli vari per lo più targhette.	—	25
8602	☒	- , ITALIA, Regno e Repubblica, scatola con: avvisi di ricevimento, ricevute Bollettini, qualche cartolina, notificazioni atti giudiziari, buste tassate. Insieme vario e divertente.	—	100
8603	⊙	- , ITALIA, miscellanea di materiale di Regno, Repubblica e qualcosa di RSI in vari raccoglitori. Da esaminare.	—	200
8604	☒	- , ITALIA, scatola da scarpe piena di buste e pieghi di periodi vari, soprattutto V.E.III. Materiale comune ma con piacevole varietà di affrancature, qualcuna di discreto interesse. Da esaminare.	—	300
8605	⊙	- , ITALIA, ricca miscellanea in bustine in una scatola.	—	100
8606	☒	- , ITALIA, scatola piena di buste di periodi vari. Interessante, materiale comune. Notati vari 20.000 lire su Bollettini Pacchi.	—	100
8607	☒	- , ITALIA, scatola piena di interi nuovi o viaggiati e FDC.	—	50
8608	☒	- , ITALIA, scatola ricolma di buste comunissime. Necessario esame.	—	off. libera
8609	☒	- , ITALIA, scatola con buste comuni di periodi vari, da esaminare.	—	50
8610	⊙/<<	- , ITALIA, classificatore con serie e spezzature. Notati blocchi RSP.	—	125
8611	⊙/<<<	- , ITALIA, 10 classificatori con miscellanea + uno con erinofili.	—	off. libera
8612	☒	- , ITALIA/VATICANO, 5 portabuste (non pieni) con FDC generalmente anni '60, anche qualcuna di SMOM.	—	50
8613	<<	- , ITALIA/VATICANO/S.MARINO, album con libretti e foglietti. Da esaminare.	—	150
8614	<</☒	- , ITALIA/VATICANO/S. MARINO, 2 portabuste con accumulo di quartine anni '60 e FDC, anche qualche quartina estera.	—	50
8615	☒	- , ITALIA/VATICANO/SMOM, scatola con FDC.	—	50
8616	⊙/<<<	- , ITALIA OCCUPAZIONI E COLONIE, album artigianale con materiale in sequenza, senza voci di spicco. Da esaminare.	—	200
8617	⊙	- , ITALIA/ESTERO, scatola con miscellanea. Da esaminare.	—	100
8618	<</⊙	- , ITALIA/PAESI VARI, 2 classificatori con miscellanea. Necessario esame.	—	off. libera
8619	☒	- , ITALIA/PAESI VARI, scatola con buste molto comuni di periodi vari. necessario esame.	—	25
8620	⊙	- , ITALIA/PAESI VARI, miscellanea di francobollo comuni in bustine, in una scatola.	—	50
8621	<<	- , JERSEY/GUERNSEY/MAN, 3 collezioncine in album Marini.	—	50
8622	⊙/<	- , LEVANTE AUSTRIACO, interessante e ricco accumulo di francobolli delle varie emissioni in un classificatore. Da esaminare, alto catalogo (27.000,00).	—	1.300
8623	</⊙	1867-1920, LEVANTE AUSTRIACO/BOSNIA ERZEGOVINA piccola collezione montata su fogli Marini comprendente serie complete e qualche spezzatura con appendice di Carinzia.	—	250
8624	☒	- , LEVANTE INGLESE, 25 fra buste e cartoline dagli uffici inglesi di Costantinopoli e Beirut; affrancature di Vittoria, Edoardo e Giorgio V. Da esaminare.	—	30
8625	<<	- , LIBIA INDIPENDENTE, 2 classificatori + 1 bustone con foglietti ripetuti varie volte. Da esaminare.	—	300
8626	<<	- , LIBRETTI, accumulo di emissioni di moltissimi paesi, tanti tematici di area inglese. Da esaminare.	—	100
8627	<<	1912-82, LIECHTENSTEIN, collezione avanzata montata su grande classificatore + alcuni fogli primato con minifogli Europa. Notato (3a) con cert. R. Diena, (94/107), (F.6). Bella qualità.	—	1.500
8628	⊙/<	- , LOMBARDO VENETO, piacevole raccolta comprendente esemplari delle 5 emissioni (90 esemplari), una quindicina di ristampe e 3 prefilateliche comuni. Da esaminare.	—	600
8629	<</⊙	1852-89, LUSSEMBURGO, buon avvio di collezione con i primi numeri usati, le serie linguellate fino al 1945 (mancano le serie migliori), poi integra e praticamente cpl. Bella qualità, su album con cartella.	3.700ca.	750
8630	<<	1953-81, MALTA, collezione cpl. in 2 album G.B.E.	—	200
8631	<<	1964-79, MALTA, collezione cpl. su fogli.	—	50
8632	<<	1964-92, MALTA, collezione quasi cpl. compresi minifogli (manca la sola serie tasse del 1967) su 2 album Euralbo.	—	180
8633	<<	- , MAN/JERSEY, grande classificatore con accumulo.	—	200
8634	☒	- , MAROCCO INGLESE, 35 buste con affrancature di Giorgio V, Edoardo VIII, Giorgio VI. Merita esame.	—	30
8635	⊙	- , MAZZETTE, piccolo lotto da esaminare.	—	off. libera
8636	⊙/☒	- , MISCELLANEA, piccola miscellanea. Necessario esame.	—	off. libera
8637	<<	- , MISCELLANEA, grande classificatore ricolmo di materiale moderno di tanti paesi, in maggioranza nuovo, soprattutto foglietti tematici. Ottimo per rivenditori.	—	300
8638	<</<	- , MISCELLANEA, in un classificatore, con materiale eterogeneo (molta Olanda moderna). Il lotto va necessariamente esaminato.	—	150
8639	<<	- , MISCELLANEA, insieme di materiale di paesi vari in 3 raccoglitori. Da esaminare.	—	250
8640	⊙/<</☒	- , MISCELLANEA, scatola con miscellanea di periodi vari.	—	10
8641	⊙/</☒	- , MISCELLANEA, scatola con francobolli in bustine, in 3 classificatori + buste varie. Materiale in genere di area italiana. Lotto ricco e divertente.	—	100
8642	⊙	- , MISCELLANEA, scatola di mazzette e francobolli in bustine.	—	off. libera

8643	⊙/△	-, MISCELLANEA, ricca e divertente miscellanea di Italia e mondiali in una scatola. Materiale generalmente non recente, da esaminare.	—	200
8644	⊙/⊠	-, MISCELLANEA, divertente miscellanea con francobolli e buste.	—	50
8645	⊙/</⊠	-, MISCELLANEA scatola con miscellanea.	—	50
8646	⊙	-, MISCELLANEA, scatolone con miscellanea.	—	100
8647	⊙/<	-, MISCELLANEA, scatolone con ricca miscellanea.	—	300
8648	</</⊙	1885-1992, MONACO, bella collezione quasi cpl. di p. ordinaria, aerea, tasse, preannullati e qualche foglietto (tra cui Europa '64). Notata la prima serie, linguellata, di ottima qualità, e la serie Orfani con gomma integra; nella serie Orfani soprastampati manca l'alto valore. Completa la p. aerea con le 2 serie Uccelli integre. Calcolate le serie solo fino al 1960. Necessita esame.	21.000 +	4.000
8649	⊙/<	1885-1960, MONACO, inizio di collezione su fogli d'album. Da esaminare.	1.250	150
8650	<</</⊙	1885-1989, MONACO, avvio di collezione su grande classificatore. Notato Carlo III 1 f. (9) usato.	—	250
8651	<</<	-, MONACO, accumulazione di serie, anche in blocchi, in un classerato, in genere integre. varie buone serie anni '40/'50. Da esaminare.	—	500
8652	<<	1951-92, MONACO, sequenza di serie, in parte ripetute, in un grande classificatore.	2.300 +	400
8653	</</⊙/⊠/△	-, MONDIALI-PRIMA GUERRA, 3 grandi volumi artigianali (circa 350 pagine) con emissioni (serie e spezzature) di paesi generalmente extraeuropei, aventi come filo conduttore le emissioni di paesi coinvolti nel conflitto e del periodo immediatamente successivo. Interessante, anche per la presenza di materiale di non facile reperibilità. Necessario esame.	—	1.000
8654	</⊙	-, MONDIALI- PRIMA GUERRA, quattro volumoni artigianali per circa 600 pagine, aventi come filo conduttore le emissioni dei Paesi e delle loro Colonie coinvolti nel primo conflitto mondiale. Emissioni del periodo bellico o immediatamente successivo.	—	2.000
8655	⊙/△	-, MONDIALI, divertente lotto di frammenti e sfusi in bustine.	—	50
8656	⊙/<</<	-, MONDIALI, miscellanea in 3 grandi classificatori. E' necessario l'esame, si vende senza reclamo.	—	350
8657	<</<	-, MONDIALI, classificatore con serie e spezzature, sfusi, di periodi e paesi vari. Interessante, necessario esame.	—	70
8658	⊙	-, MONDIALI, cartella con francobolli di varie epoche e provenienze.	—	50
8659	⊙/</<</<(<)	-, MONDIALI, un classificatore con ricca sequenza si materiale generalmente non recente di Europa e Oltremare. Alto catalogo, il lotto deve essere esaminato.	—	1.900
8660	⊙	-, MONDIALI, piccolo inizio di raccolta su album Schaubek.	—	100
8661	⊙	-, MONDIALI, piccolo inizio di raccolta su album Schwaneberger. Da esaminare.	—	100
8662	⊙	-, MONDIALI, miscellanea su album artigianale. Da esaminare.	—	100
8663	⊙/<	-, MONDIALI, album campionario con serie cpl. e non. Necessario esame.	—	220
8664	⊙	-, MONDIALI, inizio di raccolta in 2 album con fogli quadrettati + un terzo albumetto artigianale.	—	100
8665	⊠	-, MONDIALI, oltre 200 pezzi, periodo I metà del '900, anche alcuni aerogramma, con qualche interessante presenza.	—	50
8666	⊠	-, MONDIALI, oltre 200 buste, in maggioranza viaggiate via aerea, in parte con affrancature meccaniche. Materiale non recente, da esaminare. Qualche discreta presenza.	—	80
8667	⊙	-, MONDIALI, un centinaio di libretti a scelta (non sempre pieni) con francobolli non recenti. Divertente, da esaminare.	—	500
8668	⊙/<	-, MONDIALI, raccolta generale su vecchi fogli d'album. Interessante, da esaminare.	—	250
8669	⊙/△	-, MONDIALI, miscellanea di sfusi e frammenti, di periodi vari, in una scatola. Divertente, da esaminare.	—	100
8670	⊙	-, MONDIALI, ricca miscellanea in una scatola. Interessante e divertente.	—	off. libera
8671	⊙/<	-, MONDIALI, miscellanea in 9 classificatori.	—	160
8672	⊙	-, MONDIALI, miscellanea in svariati classificatori. Ripetizioni, da esaminare.	—	400
8673	⊙	-, MONDIALI, ricca miscellanea in bustine, in una scatola.	—	100
8674	⊙	-, MISCELLANEA, scatola con francobolli, monetine, un catalogo, 2 riviste. Necessario esame, senza restituzione.	—	off. libera
8675	⊙	-, MONDIALI, raccolta su 2 grossi album Schaubek d'epoca, senza voci di rilievo.	—	200
8676	⊙	-, MONDIALI, scatola con francobolli sfusi, in bustine, qualche mazzetta, in genere non recenti. Interessante, da esaminare.	—	150
8677	⊙	-, MONDIALI, scatola con miscellanea.	—	60
8678	⊙	-, MONDIALI, scatola con ricco assortimento di francobolli in bustine + 2 album d'epoca. Insieme di buon interesse.	—	200
8679	⊙	-, MONDIALI, ricca miscellanea in una grande scatola. Da esaminare.	—	150
8680	⊙	-, MONDIALI, miscellanea di vari periodi in 9 classificatori.	—	220
8681	⊙/<<	-, MONDIALI, scatolone con ricca miscellanea.	—	350
8682	⊙	-, MONDIALI, scatolone ricolmo di francobolli ripetuti o in mazzette, contenuti in piccole scatolette di plastica. Di sicuro divertimento.	—	250
8683	⊙	-, MONDIALI, 40700 francobolli usati (qualcosa nuovo o linguellato) ordinati in 36 classificatori. Buona presenza di materiale tematico e figurativo, distinta allegata. Lotto divertente, in 2 scatoloni.	—	280
8684	⊙	-, MONDIALI, grande scatola con miscellanea in svariati raccoglitori.	—	350

8685	⊙	- , MONDIALI, miscellanea con migliaia di francobolli in 18 classificatori + 1 scatola. Insieme ricco e divertente.	—	off. libera
8686	⊙/<⊗	- , MONDIALI, scatolone con miscellanea in svariati raccoglitori. Necessario esame.	—	200
8687	⊙	- , MONGOLIA/VIETNAM, 2 raccolte su grande album artigianale.	—	100
8688	<</⊙	1951-86, ONU, raccolta su album Marini con qualche usato nelle prime serie.	—	100
8689	</<<	1947-71, NORFOLK, buona collezione su fogli Marini. Da esaminare. (F.Fr. 4.600).	—	130
8690	<<	- , NORFOLK, grande classificatore con sequenza di serie, con qualcosa di Colonie Francesi. Necessario esame.	—	300
8691	<	1872-1949, NORVEGIA, francobolli del periodo montati su fogli Primato.	1.027	120
8692	<</<	1961-92, NORVEGIA, collezione su Album Marini, con qualcosa di precedente. Da esaminare.	1.500	240
8693	<<	1962-2000, NORVEGIA, collezione quasi cpl. su album Marini.	—	200
8694	<</⊙	- , NORVEGIA/DANIMARCA, 2 raccolte in un classificatore: Norvegia 1960/85; Danimarca 1960/89. Da esaminare. (Cat. 2001 982,00).	—	180
8695	⊙	- , OCEANIA, inizio di raccolta montata su un grosso album artigianale. Da esaminare.	—	200
8696	⊙	- , OLANDA, grande classificatore con usati ripetuti, in sequenza, periodi vari.	—	100
8697	⊙	- , OLANDA, classificatore di materiale da prime emissioni ad anni '30, con molte ripetizioni. Necessario esame.	3.000	100
8698	⊙	- , OLANDA/DANIMARCA/GRECIA, 3 inizi di raccolta in 2 volumi, con prime emissioni. Da esaminare.	—	350
8699	⊙/</<<	- , OLTREMARE, Cuba, Filippine, Etiopia, Egitto, Antille Olandesi, Ceylon, Panama, New Hebrides, 2 grandi classificatori con spezzature, serie, sfusi da prime emissioni fino ad anni '70. Interessante, da esaminare.	—	750
8700	<</</⊙	- , OLTREMARE, insieme di materiale vario su fogli quadrettati con cartella. Necessario esame.	—	50
8701	</<<	- , OLTREMARE, un classificatore con serie e francobolli di Oltremare, soprattutto Colonie (francesi, inglesi, spagnole). Da esaminare.	—	250
8702	⊙/<	- , OLTREMARE, 6 classificatori con assortimento di vari paesi. Divertente.	—	150
8703	⊙/<	- , OLTREMARE, 3 album Yvert d'epoca con materiale non recente di Oltremare, soprattutto Sudamerica. Mancano voci di spicco, ma l'insieme è comunque interessante. Da esaminare.	—	1.000
8704	⊙	- , OLTREMARE, una ventina di classificatori (non grandi) con miscellanea varia. Da esaminare.	—	100
8705	<</⊙	- , OLTREMARE, interessante lotto di foglietti tematici di paesi vari soprattutto ex Colonie Francesi, in 2 album.	—	200
8706	<<	1951-77, ONU, collezione praticamente cpl. (N.York e Ginevra) su album G.B.E. (manca la serie del '77 del Consiglio di Sicurezza). Altro album con serie ripetute o posteriori, foglietti Bandiera, ecc.	—	250
8707	<</⊙	1951-92, ONU, collezione dei 3 uffici, usata fino al 1970, su 2 album Marini.	—	130
8708	<<	1951-2001, ONU, sede di N. York, collezione mancante di poche serie, con: Libretti Prestige, su 2 album DAVO.	908	175
8709	<<	1951-84, ONU, collezione dei 3 Uffici, cpl., su album Marini.	—	130
8710	<<	1975-92, ONU, Uffici di Ginevra e Vienna, collezione su album Marini.	—	120
8711	<<	- , ONU, accumulo di serie e foglietti in un grande classificatore + minifogli Bandiere su fogli appositi + raccolta su album Borek. Da esaminare.	—	600
8712	⊗	- , ONU, 273 FDC in 2 portabuste.	—	100
8713	<<	- , ONU, ricco assortimento di materiale in un grande classificatore.	—	500
8714	<<	- , ONU/PAESI VARI, 2 classificatori con serie e foglietti. Da esaminare.	—	70
8715	<<	- , PAESI EUROPEI, lotto di serie e folder di Servizio Novità di paesi nordeuropei (Svezia, Finlandia, Aland, Groenlandia, Norvegia) fine '90/primi 2000 + materiale anni '50 stessi paesi. Ricco insieme.	—	150
8716	<</</⊙	- , PAESI EUROPEI, miscellanea di materiale generalmente nuovo in alcuni classificatori. Necessario esame.	—	150
8717	<</</⊙	- , PAESI EUROPEI, Liechtenstein, Lussemburgo, Malta, Monaco, classificatore con insieme di serie e spezzature, senza voci di spicco.	—	40
8718	⊙	- , PAESI EUROPEI e qualcosa di Oltremare, circa 4.500 francobolli in 4 raccoglitori. Distinta allegata. Alto catalogo.	—	120
8719	⊙/</<<	- , PAESI NORDICI, un grande album artigianale con materiale in sequenza di Islanda, Svezia, Finlandia, Danimarca, Norvegia, Groenlandia.	—	300
8720	⊙	- , PAESI SCANDINAVI, resti di accumulo con materiale di periodo antico e moderno in 5 classificatori. Da esaminare.	—	150
8721	⊙/Δ	- , PAESI VARI, 7 grandi classificatori con interessante miscellanea, molta Italia.	—	200
8722	<</⊙	- , PAESI VARI, soprattutto Israele, Australia, Italia, Vaticano, miscellanea in alcuni classificatori. Da esaminare.	—	100
8723	</<</⊙	- , PAESI VARI, insieme di serie e spezzature, soprattutto paesi europei (particolarmente Svizzera) in un album. Lotto eterogeneo e necessariamente da esaminare.	—	300
8724	⊗	- , PAESI VARI, 25 lettere antiche Italia e Paesi vari di qualità molto mista. Necessario esame.	—	150
8725	⊙/<<	- , PAESI VARI, miscellanea su fogli Primato con valori prevalentemente tematici. Notate alcune serie di Giappone di fine anni '50.	—	70
8726	⊙/<	- , PAESI VARI, miscellanea in 2 album. Necessario esame.	—	off. libera
8727	⊗	- , PAESI VARI, soprattutto Francia e Germania, 43 tra buste e cartoline, in genere primi '900, con annulli vari. Notate 6 da Costantinopoli con francobolli francesi. Il lotto deve essere esaminato.	—	100
8728	<<	- , PAESI VARI, un album con serie e foglietti tematici + accumulo di fogli e blocchi di Spagna. Da esaminare.	—	300

8729	⊙/<	- , PAESI VARI, un classificatore con materiale generalmente ripetuto di paesi vari anche di area italiana. E' necessario l'esame, si vende senza reclamo.	—	400
8730	⊙	- , PAESI VARI, un classificatore con francobolli generalmente moderni ed una sezione di alcune colonie inglesi (Capo di Buona Speranza, Mauritius) con materiale fine '800. Necessario esame.	—	150
8731	⊙	- , PAESI VARI, in genere colonie Francesi, 3 classificatori con miscellanea. Necessario esame.	—	50
8732	⊙	- , PAESI VARI, classificatore con serie, foglietti, minifogli, carnet mondiali recenti (1999/2004).	1.360	110
8733	⊙	- , PAESI VARI, classificatore con serie, foglietti, minifogli, carnet mondiali recenti (1999/2004).	1.762	140
8734	<</⊙	- , PAESI VARI, insieme di serie e spezzature generalmente nuove, di alcuni paesi (Austria, Germania, Irlanda, Israele, Spagna, Svizzera, Danimarca, Olanda e Belgio) montate in album su fogli Primato. Notati molti libretti. Da esaminare.	—	700
8735	⊙	- , PAESI VARI, miscellanea in bustine, da esaminare.	—	150
8736	</</⊙	- , PAESI VARI, 6 classificatori con materiale vario. Notati Olanda e Venezuela. Da esaminare.	—	75
8737	⊙	- , PERFIN, classificatore con perfin di paesi vari. Da esaminare.	—	50
8738	⊙	1918-57, POLONIA, avvio di raccolta usata su album Marini (pagine fotocopiate).	—	80
8739	⊙/<</<	- , POLONIA, piacevole inizio di collezione con ripetizioni, montato su classificatore e su fogli quadrettati.	—	50
8740	</</⊙	- , POLONIA/N.ZELANDA/ISOLE PACIFICO/LIBERIA, grande classificatore con serie e spezzature. Da esaminare.	—	500
8741	</</⊙	- , PORTOGALLO, piccolo ma interessante lotto di serie non recenti + la serie di S. Antonio fino al 200 r. (109/20).	2.500 +	250
8742	✉	- , POSTA AEREA, 15 piacevoli aerogrammi. Da esaminare.	—	25
8743	<</⊙	- , POSTA AEREA insieme di alcune prime emissioni di posta aerea di vari paesi del mondo su fogli d'album artigianali	—	700
8744	<</✉	- , REPUBBLICA Ceca, lotto di minifogli, serie, libretti, interi postali nuovi, su fogli quadrettati in 2 album. Da esaminare.	—	300
8745	⊙/</<<	1862-1990, ROMANIA, interessante e ricca sequenza di serie, spezzature, sfusi, qualche ripetizione in un grande classificatore: posta ordinaria, aerea, servizi e occupazioni varie. Interessante, merita esame.	—	300
8746	⊙	1890-1969, ROMANIA, piacevole collezione ben avviata montata su fogli quadrettati.	—	200
8747	⊙/</<<	- , ROMANIA, corposa raccolta montata su album artigianale, con anche un'appendice di Albania. Da esaminare.	—	200
8748	⊙	- , ROMANIA, piacevole raccolta da prime emissioni ad anni '90, prevalentemente usata, su album artigianale.	—	off. libera
8749	⊙/<	- , ROMANIA, raccolta generale montata su grande classificatore. Da esaminare.	—	100
8750	<<	- , ROMANIA, 2 grandi classificatori ricolmi di serie di p. ordinaria e di foglietti, post 1960.	—	600
8751	<<	- , ROMANIA/BULGARIA, assortimento di serie dal dopoguerra ai primi '90 in un classerato "GIOVE".	—	250
8752	⊙/<<	1915-93, RUSSIA, 2 grandi classificatori con sequenza di materiale del periodo con qualche modesta ripetizione. Notati anche alcuni blocchi e foglietti. (Totale 2156 pezzi).	—	120
8753	</</⊙	1923-51, RUSSIA, grande assortimento di materiale, sistemato in 3 grandi classificatori, con emissioni e foglietti anche ripetuti. Alto catalogo.	—	450
8754	</</⊙	- , RUSSIA, classificatore con serie e spezzature di periodi vari. Notato Mosca-S. Francisco usato, senza verifica. Da esaminare.	—	300
8755	⊙/<</<	- , RUSSIA, ricca sequenza di materiale da prime emissioni fino a metà anni '90 in 3 grandi album artigianali comprendenti anche Paesi Baltici, Levante, emissioni locali, ecc. Interessante, da esaminare.	—	750
8756	<<	- , RUSSIA, ricco assortimento di serie e Foglietti da metà anni '50 fino a primi '90 in 3 grandi classificatori + un raccoglitore con Foglietti. Alto catalogo, ottimo per rivenditori.	—	750
8757	<<	- , RUSSIA, ricca sequenza di serie da metà anni '50 ai primi '90 in 4 classificatori.	—	350
8758	⊙	- , RUSSIA, 4 classificatori con usati ripetuti di periodi vari, in sequenza. Da esaminare.	—	150
8759	⊙/<	- , RUSSIA/SVIZZERA/TURCHIA, 3 inizi di collezione su fogli quadrettati o Primato. Interessante, qualità mista, necessario esame.	—	120
8760	<</<	1877-1959, SAN MARINO, collezione molto ben avviata, di p. ordinaria, aerea, servizi e qualche foglietto, su album Marini. Qualità generalmente ottima.	11.500	1.500
8761	⊙/<	1877-1968, SAN MARINO, buon avvio di collezione su 2 album Claxital con il materiale soprattutto usato fino a metà '50, con p. ordinaria, aerea e Servizi. Alcuni valori firmati Diena. Interessante, da esaminare.	—	650
8762	⊙/</<<	1877-1990, SAN MARINO sequenza di serie e spezzature in 2 classificatori. Materiale generalmente usato: posta ordinaria, aerea, espressi, qualcosa di tasse e pacchi. Notate le serie usate (timbri non periziati): Garibaldi (168/75), Veduta (141/58), Ferrovia (164/67), Delfico (193/204), Zeppelin (A. 11/16). Interessante, da esaminare.	—	750
8763	<</<	1894-966, SAN MARINO sequenza di serie e spezzature in due grandi classificatori con qualche buon valore.	—	500
8764	</</⊙	1917-59, SAN MARINO, avvio di collezione con qualche discreto valore di Euralbo.	—	150
8765	<</<	1926-80, SAN MARINO, su album King, la quasi totalità gomma integra, qualche foglietto. Da visionare.	2.150 +	250
8766	<</<	1943-80, SAN MARINO, avvio di collezione con qualcosa di precedente, in 2 album Marini.	—	400
8767	<</⊙	1945-82, SAN MARINO, collezione mista, con p. ordinaria, aerea, qualche foglietto (notato Europa '61 ma di non ottima qualità) e qualche servizio, in album Marini.	—	250
8768	<<	1910-90, SAN MARINO, collezione non cpl. in 2 album GBE + altri 2 GBE con materiale precedente nuovo o usato. Qualità da esaminare. (per la parte pre-1960).	—	100

8769	< <	1960-2001, SAN MARINO collezione quasi completa del periodo (mancano i foglietti 22,23,24,25) in 3 album Marini. Sono presenti anche gli interi postali.		300
8770	< <	1961-2000, SAN MARINO, collezione non cpl. su 3 album (2 Marini, 1 GBE).	—	300
8771	< <	1962-84, SAN MARINO, collezione di p. ordinaria in quartine (alcune serie in blocchi di 8) su 3 album Marini con cartella.	—	400
8772	< <	-, SAN MARINO, raccoglitore con accumulo di emissioni in fogli degli anni '60. Da esaminare.	2.600ca.	170
8773	< <	-, SAN MARINO, accumulo anni '60/'80 in un grande classificatore ed uno sfogliatore (questo con fogli Europa). Da esaminare.	—	450
8774	< < / <	-, SAN MARINO, sequenza di serie non recenti, generalmente ripetute più volte. In un classificatore. Da esaminare.	—	1.900
8775	< < / < ⊙	-, SAN MARINO, classerato + classificatore con ricco assortimento, compreso tasse e pacchi, da prime emissioni ad anni '60. Il lotto va necessariamente esaminato.	—	3.000
8776	< < / < ⊙	-, SAN MARINO/VATICANO, insieme di serie e spezzature su fogli quadrettati con cartella. Da esaminare.	—	100
8777	< < / ⊙	-, SAN MARINO/VATICANO, insieme di materiale vario in alcuni contenitori. Necessario esame.	—	20
8778	⊙ < < / <	-, SAN MARINO/VATICANO, sequenza di francobolli, in genere post 1945, in 2 grandi classificatori (2478 pezzi). Da esaminare.	—	80
8779	✉	-, SAN MARINO/VATICANO, scatola con 6 portabuste con quartine e FDC + scatoletta con FDC. Da esaminare.	—	130
8780	⊙ < / < <	-, SAN MARINO/VATICANO/TRIESTE A, 3 avvisi di collezioni montati su 2 album artigianali. Da esaminare.	—	500
8781	✉ / Δ	-, SCATOLA con buste, cartoline e un pacchetto di ritagli di corrispondenza filatelica con paesi anglofoni. Piacevole, da esaminare.	—	60
8782	< <	1966-71, S.M.O.M., raccolta su fogli Marini singoli e in quartine, i foglietti nuovi e usati su FDC.	—	100
8783	< <	1972-82, S.M.O.M., collezione singoli e in quartine su album Marini (foglietti singoli).	—	50
8784	< < / <	1950-68, SOMALIA AFIS, assortimento di serie cpl. in un classificatore, compreso posta aerea, pacchi, tasse. Pochi linguellati.	2.300ca.	350
8785	< < / ⊙	-, SOMALIA AFIS, collezione di nuovi e usati in 3 volumetti, da esaminare.	850	65
8786	< <	1950-64, SOMALIA AFIS, collezioncina quasi cpl. su fogli Marini.	—	100
8787	< <	1962-81, SPAGNA, raccolta quasi cpl. su album Marini.	—	120
8788	< <	1975-85, SPAGNA, piccola collezione su album Marini.	—	75
8789	< <	-, SPAGNA, accumulo di materiale da metà anni '50 (anche qualche serie precedente) a primi anni '90 in 2 classificatori "GIOVE". Interessante, utile per rivenditori.	—	1.200
8790	⊙	-, SPAGNA, grande classificatore con usati ripetuti di periodi vari, in sequenza.	—	100
8791	⊙	-, SPAGNA, grande classificatore con usati ripetuti di periodi vari, in sequenza.	—	50
8792	⊙	-, SPAGNA/PORTOGALLO, 2 buoni avvisi di collezione in un grande album artigianale. Da esaminare.	—	200
8793	⊙ < / <	-, STATI ARABI, 2 grandi album artigianali, pieni di francobolli e foglietti, soprattutto materiale tematico. Interessante, da esaminare.	—	350
8794	⊙ < / <	1861-2003, STATI UNITI, collezione montata su 5 album Marini, poco rappresentata (e quasi tutta usata) fino agli anni '20, mista nuova e usata fino agli anni '50, poi abbastanza completa e comprensiva di foglietti e libretti fino al 2003. Buona base per arricchimento.	8.000	1.000
8795	⊙	1890-1987, STATI UNITI, raccolta non cpl. montata in 3 album.	—	100
8796	< <	1938/75, STATI UNITI, collezione cpl. del periodo su 2 album Marini con custodia. Con p. ordinaria, aerea, foglietti e servizi. (Mancano ca. 10 banalissimi valoretti). I fogli sono nuovissima edizione. Unificato Euro 1.220 + album Euro 320.	1.540	300
8797	< <	1945-85, STATI UNITI, collezione pressoché cpl. di p. ordinaria e aerea + qualche foglietto e qualcosa di Servizio, in 2 album.	—	200
8798	< < / ⊙	-, STATI UNITI, 2 raccolte: una nuova 1960/81 con vari libretti; una usata 1870/1980 mancante di molte voci, soprattutto di spicco. Da esaminare.	—	200
8799	⊙	-, STATI UNITI, grande classificatore con usati ripetuti di periodi vari, in sequenza.	—	100
8800	⊙ < / <	-, STATI UNITI, raccolta senza voci di spicco ma con ripetizioni e molto materiale in un grande classificatore artigianale. Interessante, da esaminare.	—	300
8801	⊙ < / < <	-, STATI UNITI, sequenza di materiale con ripetizioni, di periodi vari, con le serie Colombo e Omaha fino al 50 c., su pagine di classificatore. Da esaminare.	—	250
8802	< <	-, STATI UNITI, resto di assortimento in un grande classificatore. Materiale da anni '40 ad anni '80. Da esaminare.	—	100
8803	⊙	-, STRAND STAMP ALBUM, con francobolli d'epoca, comuni	—	off. libera
8804	⊙ < / < <	-, SUD AMERICA, 3 grandi classificatori con serie e spezzature in sequenza da prime emissioni ad anni '70 compreso p. aerea, servizio, emissioni locali. Presente materiale di non facile reperibilità, molto interessante, da esaminare.	—	1.500
8805	< / ⊙	-, SUDAMERICA, soprattutto Panama e Venezuela, piccolo lotto da esaminare.	—	100
8806	⊙	-, SUD AMERICA, album artigianale con materiale comune. Da esaminare.	—	50
8807	⊙	1855-1992, SVEZIA, buon avvio di collezione su album artigianale.	3.000 +	250
8808	⊙	1858-1979, SVEZIA, collezione ben avviata con varie specializzazioni da libretti montata su fogli quadrettati con 3 cartelle. Interessante, da esaminare.	—	700

			catalogo in €	partenza in €
8809	< <	1963-2000, SVEZIA, collezione avanzata, con molto libretti, su 2 album Marini.	—	200
8810	< <	1973-81, SVEZIA, collezione con molti libretti su album Marini.	—	100
8811	⊙/< <	1973-91, SVEZIA, collezione prevalentemente nuova con ripetizioni e materiale anche precedente in 2 album ed un classificatore. Da esaminare.	2.300ca.	350
8812	< <	1980-2003, SVEZIA, collezione con foglietti e libretti su fogli primato con cartella.	3.160	500
8813	< <	-, SVEZIA/GERMANIA, resti di assortimento in un classerato "MAMMUT".	—	400
8814	⊙/< <	1854-1987, SVIZZERA, avvio di raccolta, usata fino al 1962, poi nuova con p. ordinaria, aerea, qualche servizio, senza foglietti, in 2 album.	—	400
8815	⊙	1862-1990, SVIZZERA, interessante e ricco accumulo di usati ripetuti in un grande classificatore. utile per studio o per rivenditore.	8.000 +	1.200
8816	⊙/< <	1862-1981, SVIZZERA, inizio di raccolta mista nuova e usata su album Marini. Da esaminare.	—	150
8817	⊙	1872-1973, SVIZZERA, collezione in 2 album Leuchtturm, ottima qualità.	11.792	1.250
8818	⊙/< < <	1900-90, SVIZZERA, collezione mista nuova e usata montata su 2 album Marini, comprendente p. ordinaria, aerea e Servizio. Notata Pace linguellata, (A 1/2) linguellati, i primi foglietti, ecc.	6.000ca.	900
8819	⊙	1915-83, SVIZZERA sequenza di serie, generalmente ripetute più volte in un grande classificatore. Insieme interessante, utile per i rivenditori.	6.700	850
8820	< <	1915-95, SVIZZERA, sequenza di serie e foglietti in un grande classificatore, soprattutto post 1945. Notata Pace, Pro Juventute del 1915, Foglietto Lubiana, Foglietto Farfalle (14A). Materiale di bella qualità.	—	600
8821	< < /<	1945-2000, SVIZZERA, collezione bene avviata, con qualche valore linguellato (Pace integra) su 2 album Marini. Notati foglietti 11 e 12 integri e 13 linguellato.	—	800
8822	⊙	1964-85, SVIZZERA, enorme accumulo di materiale usato, in 2 grandi classificatori. Altissimo catalogo. Da esaminare.	—	100
8823	⊙	1972-95, SVIZZERA, sequenza cpl. delle serie del periodo senza Foglietti e Librretti, in quartine usate, in un grande classificatore.	1.945	350
8824	✉	-, SVIZZERA, bel pacchetto di oltre 30 tra buste e aerogrammi. Da esaminare.	—	45
8825	⊙	-, SVIZZERA, grande classificatore con usati ripetuti di periodi vari, in sequenza.	—	200
8826	⊙/< < /<	-, SVIZZERA, raccolta mista nuova e usata in album, da Strubeli ad anni '70. Da esaminare.	—	400
8827	⊙/< < < <	-, SVIZZERA, ricco avvio di collezione da prime emissioni fino ad anni '90 in un grande album artigianale. E' compresa una piccola appendice di Liechtenstein.	—	500
8828	✉	-, SVIZZERA, un centinaio di buste con annullo di automatico.	—	25
8829	⊙/<	-, accumulo di materiale (anche in fogli) periodi vari, in 3 raccoglitori. Necessario esame.	—	350
8830	< < /<	-, SVIZZERA, assortimento di serie e spezzature di periodi vari, compresi foglietti e Servizio. Da esaminare.	—	250
8831	< <	1944, EMISSIONI LOCALI TERAMO classificatore con insieme di spezzature e serie complete dell'emissione, anche in blocchi. Elevato valore di catalogo, merita esame, notato blocco di 9 da 1 lira violetto. (Cert. Raybaudi).	—	1.250
8832	< <	1947-54, TRIESTE A collezione completa di posta ordinaria, aerea e servizi, senza varietà. Ottima qualità.	—	1.200
8833	<	1945-54, TRIESTE A, raccolta avviatissima in album Marini anche con qualche serie integra. In aggiunta un buon avvio di raccolta usata.	—	400
8834	< <	1948-54, TRIESTE A, sequenza quasi cpl. delle serie di p. ordinaria del periodo in freschi blocchi di 8 (Bassano e Ginnici in quartine). Mancano le 2 Democratiche, Risorgimento, Lavoro, Biennale, Romana, ERP e poco altro.	4.360	900
8835	⊙	1948-54, TRIESTE A, sequenza di emissioni commemorative di buona qualità in 2 piccoli classificatori. Da esaminare.	3.550 +	250
8836	< /< <	-, TRIESTE A, interessante assortimento, anche AMGVB, montato su fogli Primato con cartella.	5.700	800
8837	⊙	-, TRIESTE A, classificatore con assortimento di usati ripetuti.	—	600
8838	< < /<	1947-54, TRIESTE A e B, le 2 collezioni, avanzate, montate su album Marini. Notate le 2 serie Pacchi Trieste A integre. Qualche ingiallimento, da esaminare.	5.000	800
8839	< < /<	1948-54, TRIESTE B collezione completa senza i 2 rari minifogli. (Listino euro 895).	—	500
8840	⊙	-, TURCHIA, interessante avvio di raccolta in un grande classificatore comprendente p. ordinaria, Servizi, Locali vari. Inoltre un'appendice di Sudan, Pakistan e Portorico.	—	600
8841	< /< < /⊙	-, TURCHIA, classificatore con sequenza di materiale non recente, con prime emissioni. Da esaminare.	6.000 +	240
8842	⊙/△	-, UFFICI POSTALI ALL'ESTERO/COLONIE, piccola raccolta di frammenti e sfusi con annulli vari, su fogli artigianali. Da esaminare.	—	150
8843	⊙/< /< <	1870-1980, UNGHERIA, ricca raccolta comprendente p. ordinaria, aerea, servizi, occupazioni varie, in un grande classificatore. A seguire anche una piccola raccolta di Albania dal 1913 al '62 comprendente il n. 9 usato e p. aerea (15/21) linguellata.	—	1.000
8844	< < /< /⊙	1871-1944, UNGHERIA, bella collezione praticamente cpl. montata elegantemente su fogli quadrettati per esposizione con le prime serie usate, poi in maggioranza con gomma integra. Merita esame.	4.850 +	900
8845	< < /<	1900-86, UNGHERIA, ricca sequenza di serie e foglietti, montata in 3 classificatori.	—	450
8846	< <	-, UNGHERIA, ricco assortimento di serie, generalmente post 1960, compresi foglietti e non dentellati, in grande classificatore.	—	400
8847	⊙/< /< <	-, UNGHERIA, buon avvio di raccolta montata su grande album artigianale. Da esaminare.	—	200
8848	< <	1963-91, UNIONE SOVIETICA, collezione apparentemente cpl. delle emissioni del periodo, in 4 cartelle Marini. Ottima qualità, da esaminare.	—	400
8849	△	-, STATI UNITI/EUROPA, scatola piena di frammenti.	—	25
8850	⊙	-, STATI UNITI/PAESI VARI, 2 classificatori con accumulo, francobolli comuni.	—	25

8851	< <	1929-1999, VATICANO collezione su tre album Marini, praticamente completa (manca il segnatasse 20 cent. righe larghe). Materiale di ottima qualità, spesso firmato. La serie "Provvisoria" con Cert. E. Diena.	—	2.500
8852	< <	1929-71, VATICANO, collezione quasi cpl. (manca il 20 c. Tasse righe larghe e 2 serietto del 1971) tutta integra tranne la Provvisoria, montata su album Marini. In aggiunta le serie dal 1959 al 1970 in quartine.	—	1.600
8853	< < / <	1929-92, VATICANO, collezione in tre grandi classificatori KK con posta ordinaria quasi completa (manca Provvisoria) e foglietti. Notate serie ripetute anche del primo periodo.	—	1.000
8854	✉ / < <	1929-2001, VATICANO, collezione quasi cpl. su 3 album Marini (uno con solo gli interi postali). Da esaminare.	—	500
8855	< < / <	1929-81, VATICANO, avvio di raccolta su album Marini.	—	100
8856	< < / < / ⊙	1929-82, VATICANO, avvio di collezione su album Marini.	—	150
8857	< < / <	1929-78, VATICANO collezione in due volumi Marini con posta ordinaria quasi completa (mancano Provvisoria e Anno Santo del '33) con posta aerea (mancano Tobia e Cupoloni I) con foglietti e qualche servizio.	—	850
8858	< / < <	1929-81, VATICANO, collezione quasi cpl. del periodo (mancano Giuridico, Stampa Cattolica e Tasse carta grigia) su album Marini.	—	750
8859	⊙ / < / < <	1929-88, VATICANO, discreto avvio di collezione con p. ordinaria, aerea, Servizi. Mancano, o sono presenti nello stato di usato, le serie migliori. Notato Tasse righe larghe linguellata e carta grigia integra. Da esaminare.	—	500
8860	⊙	1929-98, VATICANO, avvio di collezione usata su 2 album Marini.	—	100
8861	< / < <	1934-50, VATICANO inizio di collezione in album, con alcune buone serie. Da esaminare.	—	50
8862	< <	1938-96, VATICANO, collezione su 4 album Marini non cpl.	—	200
8863	< / < <	1939-74, VATICANO, collezione quasi cpl. (mancano Tasse righe larghe e carta grigia) su album Marini.	—	500
8864	< < / <	1939-82, VATICANO, collezione molto avanzata delle emissioni del periodo. Da esaminare.	—	100
8865	< <	1939-94, VATICANO, collezione non cpl. su 2 album Marini. Necessario esame.	—	450
8866	< <	1956-85, VATICANO, collezione delle emissioni del periodo su fogli Marini. Da esaminare.	—	50
8867	< <	1958-88, VATICANO, collezione su 2 cartelle Euralbo. Notati fogli Virgilio '81 e S. Nicola '87. Da esaminare.	—	135
8868	< <	1958-92, VATICANO, collezione in quartine su 3 album Marini.	—	350
8869	< <	1958-96, VATICANO, collezione in quartine in 5 album Marini.	—	500
8870	< <	1958-1980, VATICANO, Giovanni XXIII e Paolo VI/Giovanni Paolo II fino 1980 in album GBE.	—	25
8871	< <	1959-92, VATICANO, collezione quasi cpl. su album Marini con cartella e custodia.	—	180
8872	< < / ⊙	1960-2000, VATICANO insieme di serie, minifogli ecc. in fogli tipo "Primato" con cartella e custodia. Merita esame, conveniente.	—	50
8873	< <	1972-82, VATICANO, collezione singoli e in quartine in 2 album Marini.	—	50
8874	< <	1978-2004, VATICANO, collezione cpl. in 2 album Marini.	—	350
8875	< <	1980-2004, VATICANO collezione completa del periodo con molti libretti e foglietti in 2 album. Alto valore facciale.	—	200
8876	< <	1983-2003, VATICANO, la sequenza dei libri delle Poste.	—	500
8877	—	1983-89, VATICANO, 7 libri delle Poste con le emissioni dell'anno.	—	100
8878	⊙	1989-1994, VATICANO collezione in album Marini con cartella e custodia con libretti e foglietti.	—	75
8879	< <	1990-2004, VATICANO insieme di foglietti e minifogli in fogli "Primato" e cartella, con poche serie. Valore facciale euro 370.	—	175
8880	< <	-, VATICANO, accumulo di emissioni degli anni '60. Da esaminare.	—	20
8881	< < / ⊙	-, VATICANO, un classificatore con sequenza di serie, spezzature, ripetizioni, compreso qualcosa di San Marino. Da esaminare.	3.700	300
8882	✉	-, VATICANO, 600 FDC anni '60/'70, ripetizioni. Da esaminare.	—	150
8883	⊙ / < / < <	-, VENEZUELA, classificatore con accumuli di materiale vario. Da esaminare.	—	100
8884	⊙	-, VENEZUELA, accumulo di usati in un grande classificatore.	—	100
8885	⊙ / <	-, VENEZUELA/EGITTO, 2 raccolte su fogli in un album. Da esaminare.	—	100
8886	⊙ / ✉	1851-1919, WURTTENBERG, bella raccolta specializzata, con francobolli e lettere, montata su Fogli Lindner con cartella. Interessante, merita esame.	—	600
8887	< < / < / ⊙	1944-74, YUGOSLAVIA, raccolta quasi cpl. su album Schaubek. Notati: foglietti Treni, manca Esperanto.	—	400
8888	< <	-, YUGOSLAVIA, ricco assortimento di serie in genere post-1940, anche in quartina, in 3 grandi classificatori, uno parzialmente vuoto.	—	500
8889	⊙ / <	-, YUGOSLAVIA, raccolta generale compreso Serbia e Montenegro, in un grande classificatore. Da esaminare.	—	100
8890	< / < <	-, YUGOSLAVIA, classificatore con buona sequenza di serie, ripetizioni da anni '20 ad anni '50. Da esaminare.	—	200
8891	< / ⊙ / < <	1919-92, YUGOSLAVIA/BALCANI, collezione in 3 volumi comprendente Jugoslavia, Croazia, qualcosa di S.H.S., emissioni provvisorie, occupazione tedesca, ecc. La collezione è bene avviata dal 1945 in avanti. Catalogo solo per alcune voci significative (2.700,00).	—	450